京城日報

十四日ッ一

本紙定價 一ヶ月 … 廣告料 …
發行兼編輯人 泥谷良次郎
印刷人 小川三之介
發行所 京城太平通二丁目 京城日報社

歐洲移民制限また可決

【華盛頓十三日發電】米國下院は排日移民法案を可決すると同時に歐洲移民の入國は千八百九十年の國勢調査を基礎として在留各國人の二歩を限度として之を許可する法案をも可決した

上院態度强硬

【華盛頓十三日發電】埴原大使は米國上院の排日條項を通過せしめんとするや重大なる結果を來すであらうと云へるに對し米國上院議員の强硬なる者數名は之を快よしとせず之等の問題に關し外國の干渉は決して許さないと云ふ見地より之れに反撥し排日條項を通過せしめんとが返つてる又或る上院議員は國務長官ヒューズ氏が埴原大使の公文を普通の場合よりも鄭重に取扱つた事は遺憾であると指摘してゐる

贊成三百卅票

【華盛頓十二日發電】日本移民排斥條項を含むジョンソン氏の移民法案に對する米國下院の投票は反對七十一票に對する贊成三百二十票であつた

多數で通過せば

大統領の署名拒否不能

【東京電報】米國に歸化權無き日本人排斥の目的の下に立案されたジョンソン氏の新移民法案は遂に米國下院の通過を見たが一方上院は一時審議を中止した事は恐らくジョンソン氏案の通過を受けたる內リード案と共に之れを一括審議に附せんとするものでその成行きは注目すべきものがあるが米國憲法に依れば大統領は議會を通過せる法律案に對し二回に限り署名拒否の權を有するも拒否後若し議會が三分の二以上の多數を以て再び同案を可決せば大統領の權限も遂に不能にて上下兩院が一致移民案の通過を諾るとせば大統領署名拒否權に對し日本側の希望も遂に水泡に歸するものである

上院審議中止

【華盛頓十三日發電】米國上院はジョンソン氏の新移民法案の審議を一時中止した

日米兩國關係

今後注目に値する

【東京電報】米國の新移民法案に對し我外務當局は埴原大使の抗議は當然且つ適宜の處置なりと見做し同大使の抗議文が多少强硬に過ぐる字句ありとするも日本の言分は合理的のもので何等遺憾とすべきものでない只此後の成行きに就ては大統領の權力に俟つ外なく日米問題も注目すべき形勢と見做されてゐる

獨賠償解決案

專門家委員の報告採用に決定

【巴里十三日發電】聯合國賠償委員會は十二日決定したところに依ると專門家委員の報告を以て賠償問題に關し多分右解決の爲め實際的の基礎を與ふるものとし同報告に動議してある方法を採用すること〻なつた、そして獨逸代表は專門家委員の報告につき四月十七日其意見を徵すべく尙其後結論の總體に付いて再び意見を徵せられる筈である其中には專門家委員の報告に基き賠償委員が決定すべき管理上の形式を含んでゐる

軍縮協議

代表任命握潰し

【華府十二日發電】國際聯盟軍縮委員と協調する爲め米國代表者を任命する權限を大統領クーリッヂ氏に與ふる決議案は十二日上院に於て民主黨議員キング氏の動議に依て握り潰しとなつた

外界との通商を拒まば露國は發展できぬ

英銀行家の一團からマ首相に書翰を送る

【倫敦十三日發電】著名なる英國銀行家の一團は英國首相マクドナルド氏に書翰を送り露國にして左の條件を履行する迄、露國に對する融通を延長し又は露國に對する信用を恢復することは出來ぬと云つた即ち

一、露國に於て公私の債務を承認すること

二、私有財産を外人に還附すること

三、私的契約の神聖なることを承認し將來國家の沒收に對し私有財産を保證すること

四、外國の私的實業家をして政府の干渉を受けないで露國に於ける國內企業と交渉すること

この制度に反對せず露國に於ける宣傳を中止すること

露國に於て愈々之等の條件を確守するも融通と信用の恢復は少なからず多分數年を要するであらう又露國にして外界との通商を拒絶せば露國の發展の前途は極めて局限されるの外あるまいと云つてゐる

佛羅交渉開始

【巴里十三日發電】佛國とチェッコスロヴアキアとの間に於ける條約と同樣佛國と羅馬尼間に新條約を締結すべき交渉が開始された

羅馬尼ベッサラビア併合

トロツキーは贊成しない

【莫斯科十二日發電】露國陸海軍委員長トロツキー氏はチフリストに於て新聞記者との會見に於て曰く吾人は決して戰爭を欲せざる者であつて羅馬尼のベッサラビア併合には同意しない吾人は平和的に恢復する事に成功せねば夫れは羅馬尼が平和を希望せない事を示すものと見ねばならぬと云つた

領事協約

露獨間で調印

【莫斯科十三日發電】露獨領事協約は近く調印の筈なるが其文は同協約は獨國際法から見て左の新規軸を有すると指摘した

一、露獨間には名譽領事を任命せぬ事を約す

二、領事は家宅侵入を受けぬ事

三、領事に在留民の結婚離婚死亡出生届出の取扱權を與へる事

四、領事が兩國法に照して捕縛さるべき犯罪の性質を明記せる事

露領漁業

なか〜の盛況

【浦鹽特電】目下解決の途中にある露領漁業の現狀は近年當業者の同方面に從事する者激增し從業員十三萬人工場其他諸設備に從事する固定資本金四千五百萬圓に達し漁獲高は年額三千萬圓漁獲總額三百五十萬圓合計三千五百八十萬圓にて北洋漁業の將來益々重要の度を加へつゝあり此內鱒鮭類等は輸出品として珍重され輸出金額二千萬圓に達し漁獲物の向け先も逐年增加する一方である

張吳の突張合ひ

對露問題で出兵すべき形勢

【東京電報】露支交渉の成立に對して吳佩孚氏が頻りに裏面に於て妨害を試みつゝあるがカラハン氏側との間に何等かの默契ある爲であると取ら噂せられてゐるが右は吳佩孚氏は曾て張作霖氏の蒙古に於ける勢力を驅逐し將來の直隷系の勢力を以て蒙古方面を固めんとする野心に出發してゐる、そこで支交渉の成立に對して張作霖氏側に於ては極力反對し支交渉成立に對して妨害を試みつゝある次第だが蒙古のことは張作霖氏自身の勢力を以て解決すべき事を北京政府に向つて通告し取敢ず外蒙古に於ける露國の勢力を驅逐する爲に其部下をして兵を率いて出動せしむる準備に着手してゐると云ふ一方吳佩孚氏側では早くも外蒙古に出兵すべく康倫の形勢を調査して出兵準備中であるが此の結果としては或は張、吳兩雄が蒙古問題の爲に衝突する處があるので目下北京政府は張吳兩者に對し露支懸案の解決するまで出兵を見合す旨を命じてゐるとの事である

露國不回答原因

【北京十二日發電】露支交渉に關し露國側は支那の通牒に回答せず沈默裡に交渉斷絶を表示した此の重なる原因は要するに支那側代表顧維鈞氏を忌避せんとするものらしい

王總長再び辭表提出

【北京十二日發電】王財政總長は辭表を却下されたるに對し十二日再び辭表を提出して財政上の困難を訴へ一時留任するとも無益であると述べ堅く辭意を表明した、右に就き十二日の閣議に於て閣員全部が王氏の私邸に赴き留任を勸說して內閣維持に努むる事に決定した

反動派將校逮捕

【亞丁十二日發電】反動派の騷擾又もや起らんとする處れがあるので政府は退職陸海軍高級將校十八名を逮捕した

日本艦隊

（揚子江上にて……陣內松齡筆）

北京の芳澤公使に一行が招待を受けた晩、閣長戸島氏から排日及日貨排斥に就て質問を發した。公使は其要點を要しく座談的に語つた。一行は奉天、北京位迄は風土や全く變りたる馴れぬ旅路に不安の念を抱いて居たが、公使や領事から度々支那現狀を聞き且つ旅を重ねるに從つて心から不安の度は漸次薄らぎ去るのであつた。

大吉丸が明日は南京に着すると言ふ夕方上海方面より勇ましい雄姿を現はしたのは日本の艦隊であつた。烟波濛々雨は揚子江に煙つて山は遙かに霞んで居た。甲板に一行は嬉びの餘り敬意を表すべき子供の如く一聲に萬歲を連呼する。ハンカチーフを振り廻す。タオルを打振る者もある。艦隊よりも一々帽や旗を振つて應答する。

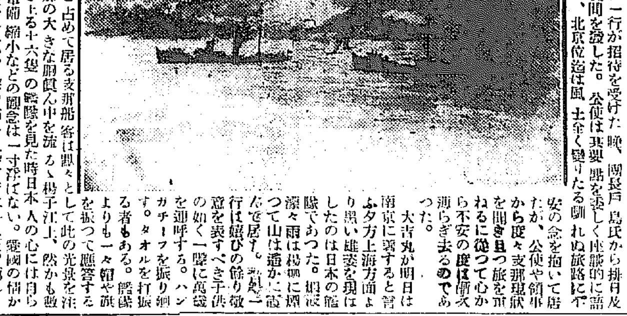

大吉丸中大部分を占めて居る支那船客は默々として此の光景を注視して居る。支那の大きな胴腹ん中を流るゝ揚子江上、然かも數百哩の上流を貫き上る十六隻の艦隊を見た時日本人の心には自ら敬喜の涙が浮び軍備縮小などの觀念は一寸浮ばない。艦の枯れる迄一行は叫んだ。而して果た憂國の念に誘はれたか、前途を祝福して已まなかつた（三月三十一日）

御料地に樹苗植付

帝室林野局の殖林事業

【東京電報】帝室財産一の寶庫として莫大な損害を被ひつゝある帝室林野局の事業は從來頗る消極的な方針を執つて進んで來たが帝室御財産の發展を期する爲め從來の方針を一變して積極的方針を確立する事になつた目下計畫しつゝあるものは大々的な殖林事業で愈々今秋から御料地全般に亘つて苗樹の植付に着手する事となつた

調查機關

十餘種廢止となる

【東京電報】帝國經濟會議行政整理に伴ひ廢止すべき調查機關十餘種は過般來調查中の處大體纏まつたので來る十五日若くば十八日の定例閣議に附議決定の上勅令を以て全部一齊廢止を公布せらるゝ由

東宮職の大官

近く異動する

【東京電報】東宮職大官の異動は過般來流布されてゐる處であるが愈々珍田東宮大夫と入江侍從長の…

文政審議會委員

發表は十六七日頃

【東京電報】文政審議會委員の銓衡は目下各方面より詮衡交渉中なれば來る十五日の閣議に報告の上十六、七日頃官報公布と同時に任命發表する運びに至るであらうと

大養氏の遊說

【東京電報】革新俱樂部大養毅氏は岡山縣下各地遊說の爲め十三日朝八時半東京驛發西下した

黎元洪關西遊覽

【大分電報】豫て大分縣別府溫泉に滯在であつた黎元洪氏一行八名は十六日郵船紫丸にて京阪神遊覽の途に上り十七日神戶着、在神支那人と會見、大阪に來り

出炭制限紛糾

上海商に京都に向ふ豫定

【東京電報】石炭鑛業聯合會の出炭制限は本年中を以て終り更に今秋の總會にて更新延期さるべく同會は滿鐵の招待もあるより特に大連市に開催すべく商議して出炭制限に就ては贊否兩論あるより次期總會には相當議論あるべく豫期さる

京城觀察團一行

大連を出發

【大連電報】久しく支那視察中であつた京城支那視察團一行は豫定を一日繰上げ十三日午後一時京城へ向け出發した

津輕に要塞を築く

【東京電報】陸軍は戰爭前七原元帥の參謀總長時代より三、四ケ年計畫にて百九十萬圓にて要塞艦の新設計畫を進めつゝあるが整理の結果、小樽、函館、奄美大島は現狀の儘保持する事になりその他に就きては廢止せざる限り努めて整理に努めつゝあり津輕海峽は北日本咽喉の要地なるより此處には最も堅固なる要塞を築く筈である

日本米穀會大會

小樽で開催

大日本米穀會にては來る六月十日より十二日迄小樽に於て第十七回大會を催す旨通知あり朝鮮穀物協會聯合會よりは天日常次郎氏等出席する事となるらしい

辭令【東京電報】

任山梨縣理事官（七等）　內務屬　岩上夫美雄

同　　同　和田寬

鎭海に航空隊ができれば一部は商港として開放したい希望

海軍の航空計畫は大正十七ヶ年度までに霞ヶ浦、横須賀、佐世保、大村等に十七隊を設置する計畫で其內大湊は大正十三年度に於て增設する豫定の所豫算削減の結果十三年度は新に日本海の咽喉たる鎭海要港部のみに一ヶ所新設する事に決し他は整理部隊に增設する事となつた模樣であるが右航空隊設置の場所は南より鎭海に直面して二つの島嶼中右の何れか一ケ所に設置するもので、更に鎭海としては此の希望だけに止まらず鎭海が日と共に發展する傾向のあるに鑑みて商港として一部開放したいとの希望を有し居り夫々（航空隊設置と共に一部商港として開放せられる事となり近くこれが實現を見るに至るであらうと云はれて居る空中戰から見るも鎭海は最も適當の地であり更に鎭海の將來から見るときは之れを一部商港として開放する事も亦大いに必要な事であらうと云はれて居る

電氣協會總會

低資融通要望

朝鮮電氣協會は廿七日午前十時より朝鮮ホテルに於て第十一回定時總會を催し

一、大正十二年度　會務報告

一、同　　　　　　會計報告

一、大正十三年度　豫算案

一、電氣事業に低利資金融通方當局並に銀行へ要望の件

を附議し引續き同所に於て電氣技術員表彰式を擧行し內務局長及遞信局長の祝辭並に技術員の表彰に次ぎ午後六時より懇親會を催し翌廿八日は午前中各所視察を行ふと

列車時刻改正

京釜線夜間急行は廢止される

五月一日から實施

朝鮮鐵道は列車運轉時刻を改正し來る五月一日より之を實施する筈であるが其概要左の如くである

京釜線 現行京釜線の夜間（京城發午後十一時五十分及釜山發午前六時）急行列車は廢止しこれに代ふるに釜山京城間の直通急行列車を奉天まで延長し京城奉天間急行列車に接續せしむることゝなつた、そして一方京城奉天間急行列車の旅客列車に接續を顧るため

列車番號 一般の記憶を易からしむる爲め京釜線の列車及連絡列車の番號を同一（安奉線に於ても之に倣ひ）番號と爲して統一をすることゝした

直通列車 釜山京城間直通列車は主要都市の到着時間に重きを置いて旅客の便宜を圖り兩都市間の經濟的に接續を考慮して專ら經濟的に改正した

混合列車 京城大田間混合列車の速度を增大せしめて大田京城間高速度の混合列車に接續さして大田群山間直通の旅客列車に接續した

京木直通 京城木浦間直通の客車（二、三等客車、一、二等寢臺車）運轉を設け改正第一列車（京城發午前七時四十五分）及第二列車（木浦發午後十時）に連結し大田驛に於ける夜間乘換の煩ひを避けた

時間縮減 各驛に於ける停車時間を緊縮し定期貨物列車の運轉時間を現行に比し一日約五十五時間短縮し從來の運轉を圓滑ならしむる節約を企圖することゝした

各線路別 今各線路別に依り改正要點は左の通りである

▲京釜本線　內地連帶小荷物扱、釜山、馬山及湖南線發京城着鮮魚は從來釜山午後七時三十分發京城午前六時着の急行列車で輸送し來たが同列車廢止の結果之が運送をする爲、釜山大田間混合第一九列車（釜山發午前二時）の運轉時間を短縮し大田京城間高速度の貨物列車（京城着午前十時）に之を繼承せしめ又大邱大田間下り列車は輸送力に餘力があるから同區間下り貨物列車の速度を增大せしめ貨車の運達を圖ることゝした

▲馬山線　旅客待遇上夜間列車には客車燈を電燈裝置に變更した

▲京仁線　汽動車六往復を廢止し之に代ふるに新規購入の小型機關車を以て旅客列車を運轉せしめ更に小口扱荷物の連達を期する爲め混合列車一往復を增設した

▲京義本線　安東平壤間定期貨物列車一往復增設した

▲兼二浦線　從來は平壤兼二浦間混合第二七列車（京城發午後十二時十五分）第二六列車（京城着午後四時十分）であつたが今回兩列車の交通不便であつたとの接續を缺いで同列車の速度を早め第二十七列車を新設して終列車に接續を圖つた

▲平南線　從來平壤發鎭南浦行終列車は平壤發午後六時五十分であつて不便の嫌があつたから今回鎭南浦と南浦を凌ぎ得る程度の假機關車を新設して終列車を平壤發午後九時五十分とし同列車を鎭南浦に宿泊せしむることゝし又同線往復客の多數を占むべきは改正の京義線上下急行列車に接續する一往復の混合列車を高速度の旅客列車に變更した尙今期より旅客待遇上客車燈を電燈裝置に變更した

▲咸鏡線北部　圖們及天圖鐵道と協調し一往復の三線接續列車を設け清津に於ては之を元山清津間連絡船との接續をはかつて南鮮北滿間捷徑交通路に一新紀元を畫することゝした

醫院收價規程改正

十五日附總督府告示第七十六號を以て總督府醫院及道慈惠醫院收價規程中左の通り改正さる

入院料の項に左の如く加ふ

總督府醫院長及道慈惠醫院長は特別の事由に依り入院料の變更を要する場合に於ては朝鮮總督の認可を受け特別の定を爲すことを得

監獄名稱位置改正

十五日附府令第十四號を以て明治四十三年總督府令第十一號監獄分監の名稱位置の件左の通り改正さる

別表中『西州面』に『北州東西』を『咸興面』に『元山府』を『德源郡赤田面』に『平居面』を『晉州面』に『瑞坊面』を『光州面』に改め大邱刑務所金泉支所の項を削り同表に左の一項を加ふ

金泉少年刑務所　慶尙北道金泉郡金泉面

附　則

本令は發布の日より之を施行す

鮮人思想系統

それは大別して三箇となる

取締は一日も忽せにできぬ

最近鮮人の思想問題を論議する傾向頗る盛んであるが藤原京畿道警察部長は曰く

鮮人の思想系統は之を三個に大別出來る。其最も右端に在るものは所謂各派聯盟の一派で官民一致、帝國の統治下に在つてより善き發展を希求して居る人々である。故に此の系統の思想を抱く者は一種の斷念と諦觀とを併有し現在鮮人の大多數が是に屬して居る、最も穩健である、最も右端に在るものと最も左端に在るものとの中間に介在する思想は彼の二三の鮮字新聞等で唱道される民族主義を主張する一派で此の派の者は或は民立大學に依つて民族智識の向上を叫び物產獎勵に依り物的自給自足を要求し形而上下に民族の實力養成を主張しつゝある。最も左傾せるものは彼の勞働總同盟を網羅したりする一派で近時青年間に稍其數を增加せんとする傾向がある。此派の青年は目下最も寂寥なる思想家で、口には勞働同盟と云ひながら何等の中心思想なく主張する所が勞働者の位置向上に止まるもの、或は勞働者中心の國家社會主義を主張して居るので何等の定見すら所持して居ない。結局總同盟と云ふ如き名に依り露國から金でも取る爲めの方便と云ふ樣な有樣で徒らに現狀破壞、鬪爭を目的とするのみで

確乎たる信念中心思想は把持せぬ。故に此の派の者は思想的に最も寂寞者であつて、有爲の青年が斯くの如き淺薄な思想に惑溺し遂に一生を誤るに至つては遺憾に堪へない。近時鮮人の思想問題を論議する者も漸く多くなるは喜ぶべき傾向なるも苟も自らの中心思想すら把持せずに徒らに淺薄な議論に沒入し漫りに社會國家に害毒を流すに至つては許す事が出來ぬ。思想取締は一日も緩ふし能はぬ所以であると

總督慶州へ

十六七日頃歸城

目下慶尙方面を視察中の齋藤總督は一行を引連れ十四日慶州に於て佛國寺を視察し更に自動車にて同地より大邱に出で同地視察の上歸城の筈で歸城は來る十六、七日頃と內定して居る尙夫人は既報の通り釜山より令息外遊の爲め直に上京した

總監徵恙引籠

有吉政務總監は十二日より微恙を感じ自宅に引籠り中であるが、別に心配する程のものではなく執務を要する人は自宅で面會しつゝありと

果栗栽培獎勵

金風說無根

朝鮮に於ける果栗の栽培は現在江原、咸鏡南北道、京畿、忠南、慶南、黃海に指定され其他は更に各郡の栽培を目的として居る … 〔以下不鮮明〕

人事消息

▲土居千代三氏（東拓支店長）十五日午前十時發支店長會議列席の爲東上

▲中口光太郎氏（辯護士）十四日晚平壤へ出張

▲石井光雄氏（東京駐在殖銀理事）十五日夜六時入城

▲和田財務局長　十三日朝出發豫算打合の爲東京へ出張約一ケ月滯在の筈

▲國分種德氏（慶大教授）同民會の講演の爲十四日夜入城

▲大島勝太郎氏（本社營業部長）十四日朝東京大阪へ出張

辭令（總督府）

總督府事務官　李鍾…　總督官房庶務部兼務を命ず

總督府稅關長　宮崎又治郎

同　今村邦…

東京市へ出張を命ず（各通）

警察官講習所教授　… 普通試驗委員を命ず

（以上十二日附）

▲遞信吏員養成所生募集　遞信吏員養成所に於て目下募集中の內人々種傳習生志願書受付は本月二十日迄であつたが都合に依り本月三十日迄に延期し五月八日より三日間に亙り入學試驗を行ふことに變更した

茶話

總督府を相手取つて七十九萬九千九百八十圓の損害賠償請求を京城地方裁判所に提訴した者がある▲それは成鏡北道明川郡の李某で … 〔以下不鮮明〕

天氣豫報（十五日）

曇　小雨

十四日正午　京城　一四度六

十三日最低　京城　…

公債株式 上 遠山芳三商店 東京市日本橋區兜町四ノ五

復興相場は愈々始る

今は絕對無二の買場所

早稻田大學學生募集

專門部　政治經濟科 同 法律科 同 商科 第一學年

高等師範部　國語漢文科 同 英語科 豫科

早稻田專門學校（夜間）新設

內科小兒科 今村醫院 院長 今村豐 京城若草町大通り

親切第一 總テノ點ニ優越セル キタ カワタ商會 ゴム靴

小兒哺育料 牛乳添加糖 犬印 滋養糖 育兒界の權威 和光堂

御會葬御禮

故山口諫男

遺族　親戚一同　京城記者團

糖尿病特效藥
九大の湯川博士が發見 米國製よりも效果著し

九州帝國大學醫學部教授湯川又夫博士は同大學醫化學研究室で糖尿病の特效藥インスリンが醱母の中に多量に含まれて居る事を發見した、此の發見は動物試驗の結果亞米利加から輸入されてゐる動物の膵臟より製出されるインスリンより約十倍の效力ある事を確めたので目下インスリンの工業化を企て之が多量生産の方法を研究の結果此程之も殆んど完成するに至つたので實驗に附する事となつた湯川博士の發見は原料が醱母であるから之を工業化すれば無限に多量のインスリンを得られ且其效果も亞米利加品に比し數十倍に達するのみならず多量生産の工業化は遠からず實現し價格も低廉となり實驗の結果湯川博士の發見と一致せば世界的の發見となり糖尿病者の一大福音である（福岡電報）

皇后宮 沼津行啓

皇后陛下には十四日午前十時三十五分東京御出發沼津へ行啓あらせられた（東京電報）

智子女王 御參內

久邇宮智子女王殿下には來る五月二日京都に於て大谷光暢師に御降嫁あらせらるゝにつき十四日御參內兩陛下に三殿を御參拜あらせられた（東京電報）

本町署巡査が 學術思想の研究

本町署では總て署員の職務に努め著々效果を揚げて居るが此度巡査教養に就き規定あるものを除いて法令、普通學、語學、術科等に分ち毎週一回宛實施することゝなつた從來は內地人を主として鮮人巡査は常に除外に置かれて居たがその統一を圖る爲め鮮人を混じ一般警務に密接した學科の如き高等一般教養を用ゐ警察一ヶ月一回位討論會、講演會を催しその他思想表示の研究をも行ふと

狂犬一匹 二名咬傷

木の芽立つた昨今京城市內外に狂犬病が發生し被害に罹る者多々あるが十二日午後二時頃光熙門外下往十里九〇九番地金福萬（二）は同里六六番地安千石（三）が同里の九一番地金順喜方附近を通行中突然飛びついて兩名の手足に咬付いた同里では該飼犬を發見した處狂犬と判り直に撲殺したと

鑛山を種の 詐欺事件
十五日公判開延

府內本町二の三番地松本旅館居住元[illegible]一年中[illegible]鑛山を假名[illegible]して居るのを奇貨に彼等は社稷洞二四七番地金鍾泰（三二）內資洞一二〇番地金鍾錫（三六）苑洞町一七番地鑛山業鄭白洞二三吉（五七）を同謀者（三五）笠井町二番地李內長（二八）朝鮮洞二一番地林內天（四五）と共謀して該鑛山は有望な金鑛と欺き買手が澤山あるとて買受人を物色し昨年三月下旬頃光化門九一番地張稷相を騙して現金五千圓を騙取したと云ふ詐欺事件は爾來京城地方法院太田檢事の係りで取調中であつたが此程一段落して公判に廻され十五日午前十時より永島裁判長係りで山縣檢事立會で第一回公判が開延されると

設備不完全な湯屋
鍾路署で一齊臨檢

鍾路署では管內の各湯屋を臨檢したが其結果頗る不都合なる點多く發見し營業主を召喚嚴重に說諭したが温いのになると時來を戒飭したが湯とかゝり湯とが全く同一浴槽の湯であると云ふのが二軒あつた其他豆粒大の活字でして讀み難化したり或は湯錢で客の注文に應じてラムネや麥酒を取次で賣つて居る向もあり表格子が不備な爲め女湯が通りから見透しであつたり流し口や洗場の掃除が不充分であつたりして詳細に檢査すると到底行く所で入浴が出來ぬと云ふ向が非常に多かつたと

金塊を盜む

府內觀水洞六四番地辛在燮（三〇）は鍾路二の三番地銀細工商申某方に職工として雇はれて居る內大正九年八月頃より昨年末迄數回に亘つて金塊百〇十匁餘を竊み出して入質して居るを鍾路署に發覺し十四日檢事局送りとなつたが價格は約千圓に達して居ると

鮮人勞働 同盟大會
大阪市民館で

朝鮮勞働總同盟第二回大會は來る十六日午前十時より大阪北區天神橋六丁目市民館で在阪鮮人勞働者並に總同盟の後援の下に開催する事になつたが當日は朝鮮內地[illegible]を網羅し各地に散在する鮮人多數參會する筈である昨年第一回の大會に參集したのは反對派の朝鮮人が暴行に及んで折角の大會も打毀された經驗に鑑み今回は十分警戒する筈で或る筋の今回の大會に對する官憲の取締方針は極めて嚴重で印刷した宣傳ビラ三千枚は撒布に先立ち押收された程であるから警察側では又際激の惡き目に遭ふのではないかと其筋では目下憂心してゐる（大阪電報）

日本畫展
十五六の兩日 美術俱樂部で

日本生命ビルヂングに於て目下開催されつゝある、洋畫家の洋畫展覽會は、洋畫愛好者の感興をひいてゐるが、此處に亦日本畫界の權威者等の作品が十五、十六の兩日に亘つて南山町美術俱樂部に於て展覽公開されることになつた、此の催しは十合美術部主催にかゝり櫻井小一、安藤又三郎、荒井初太郎、鈴木藤次郎、和田一郎、大塚常三郎氏等の後援になつてゐるが出陳される作者は總て現代日本畫壇の代表的のもので其の氏名は次の如くである

竹內栖鳳、横山大觀、川合玉堂、菊池契月、西山翠嶂、鏑木淸方、小杉未醒、西村五雲、土田麥僊、橋本關雪、榊原紫峰、堂本印象、岡田平八郎、中村大三郎、川村曼舟、富田溪仙

以上各氏の作で總額は凡そ八十以下五十餘點と色紙小品類であると云ふ

三艦花咲入港

米國飛行機捜索の任務につける驅逐艦花咲、天津風、疾風の三艦は十三日午前八時三十分花咲港に入港した同地にて氣象調査の上十四日午前八時目的地に向け拔錨（根室電報）

少女を賣つた
男は懲役二年

府內藥濱町八〇番地李殷九（三〇）が自分の姪に當る仁義洞[illegible]の娘冠興蓮（一）と云ふまだ頑是ない子供を誘拐して支那人に賣飛ばした誘拐事件は京城地方法院で懲役一年六ヶ月を求刑されたが結局懲役二年に處する旨判決を言渡された

學校荒しの
圖太い少年賊

府內校洞町二九番地尹正[illegible]（一七）と云ふ不良少年は十二日午後十一時頃校洞の普通學校に侵入し當直室で金時計一個を竊取した外各學校を荒し廻り職員の私物を竊取して居たことを自白したと

自動車と列車 衝突

十二日午後九時五十分長崎市三井坂踏切より佐世保に向け三百二十五號列車が進行中踏切に於て八名乘の自動車と衝突し自動車は粉碎運轉手一名重傷一名即死其他の乘客は全部重傷にて附近の病院に收容されて居る（長崎電報）

七人の少女達が 黑髮を剃落して
二條尼公にお弟子入

京都市上京區淨土寺眞如堂町千代吉二女田中すゑ子（一七）大阪南區役所書記[illegible]二女[illegible]ふさゑ（一八）外五名の娘等が十二日一度に緑なす黑髮を斷つて二條尼公に弟子入りし京都智恩院山內にある尼公の門跡二條尼公が師となり得度佛教專門學校長の下に剃髮式は行はれ淡衣の袖を綴入門の娘達はその手にかゝり淚ぐみ[illegible]ぽたりぽたりと剃り落された次で尼公から法名を授けられ[illegible]あつた十年或は二十年の間美しかれと祈りつゝ朝夕手入した黑髮が一瞬にして娘の頭から離れ去るのを見て發心の上とは云ひながら[illegible]

優待週間
本紙讀者
愈十五日から黃金館で公開

本紙讀者優待週間は十五日から向ふ一週間黃金館で開催することになつたが映畫はユナイテッド・アーチスト社の特作映畫で欄岡の雄大な脚色に優れた技巧を見せてゐる出演者は既に定評のあるドグラス・フェヤバンクス、メリー・ピクフォード、クラレン・マツアンの外に最後で源吉に助けられたお小夜と猪の伴で源吉の運命が展開して來る大活劇

天然色映畫
『クリスタス』公開

来る十七、八兩日午後七時半から長谷川町公會堂に於て佛國ゴーモン會社超特作映畫史劇『クリスタス』の大活劇を上映するウイリアム・ホールの原作とした天然色映畫である入場料大人一圓小人五十錢

夜市で大立廻り

府內貫鐵洞七〇番地セブンス病院李[illegible]（二）は十三日午後十一時半頃鍾路夜市で忠信洞一二三番地鄭[illegible]が假面して居る生[illegible]の物を三十錢に切つたので双方とも爭論を惹起し婦人が子供の手を引きつゝ大立廻りをやつて居る處へ鍾路署員が駈付けて漸く鎭撫した

舞踊が取もつた
戀の三角關係
陸軍技師夫人と良家の令孃に姙娠させた外國人

昨今神戶市にてはダンス熱旺盛にて此機を嗅付けた如何はしき者もある左の三角關係の如きはその一例で有名な病院長の令孃と陸軍技師の夫人等もダンスの稽古に通ふ中に醜關係を結び四月に陸軍技師の夫人が事件と相成り

（神戶電報）

全鮮劍士 劍道大會
有段者以上成績

十三日夕刊に上京城府主催の劍道大會に於ける有段者以上の成績

▲有段者試合
（判）山口 市吉 ×○ 上原 留吉
○石井 南吉 ○ 佐藤 貞一
○朴 聖 完 ○ 宮崎 貞吉
○佐藤 助 ○ 服部 貞市
○岩城 留吉 ○ 長谷川 善資
○上原 建三 ○ 千葉 建三
○宮川 弘 ○ 松藤 金吉
○松藤 十吉 ○ 內藤 宗三郎
○横山 義郎 ○ 服部 貞市
○中島 弘 ○ 服部 直市
○濱田 弘 ○ 小山 勝彥
○青木 藤次郎 ○ 大原 多吉
○大久 保三郎 ○ 中田 政男
○紙 一郎 ○ 田中 貞男
○服部 茂兵衞 ○ 中島 政治
○宮川 弘思 ○ 佐藤 三郎
○星子 新藏 ○ 木村 政治
○末原 多志郎

▲特別試合
○井上 晴次郎 ○ 平山 政一
○國司 岩次郎 ○ 山崎 勘助
○熊野 增藏 ○ 北山 辰雄
×○龜田 常治 ○ 辻 徹道
○吉田 左衞門 ○ 熊野 增藏
○福岡 五郎 ○ 鶴尾 郁彥
○龍田 常治 ×○ 吉田 龍道

▲模範試合
京都 中山 博道 ― 京城 中島 儀
全南 伊藤 政治 ― 東京 阿部 力太郎
西部 伊藤 直雄 ― 咸南 辻 見
京都 伊原 山雄 ― 北部 阿宮 嘉興
平南 菊池 貞郎 ― 西部 岩付 嘉雄
全南 見力太郎 ― 京部 平田 政治
平部 初付 岩雄 ― 京部 小泉 周太郎
全南 嶋切 源一 ― 京部 嶋切 源一

教士 財津 植造
教士 松井 松次郎

午後五時終了

終つて午後六時より新館で盛大な祝賀宴があつた

春芳園と百花園

十二日夕刊記事上地京屋明館前並に百花園主白澤氏の注意する記事中京畿道東四軒町二番地百花園主小林長四郎を訪へたとあるは春芳園の誤聞にて百花園主白澤道太郎氏とは全然關係なきものに付き訂正す

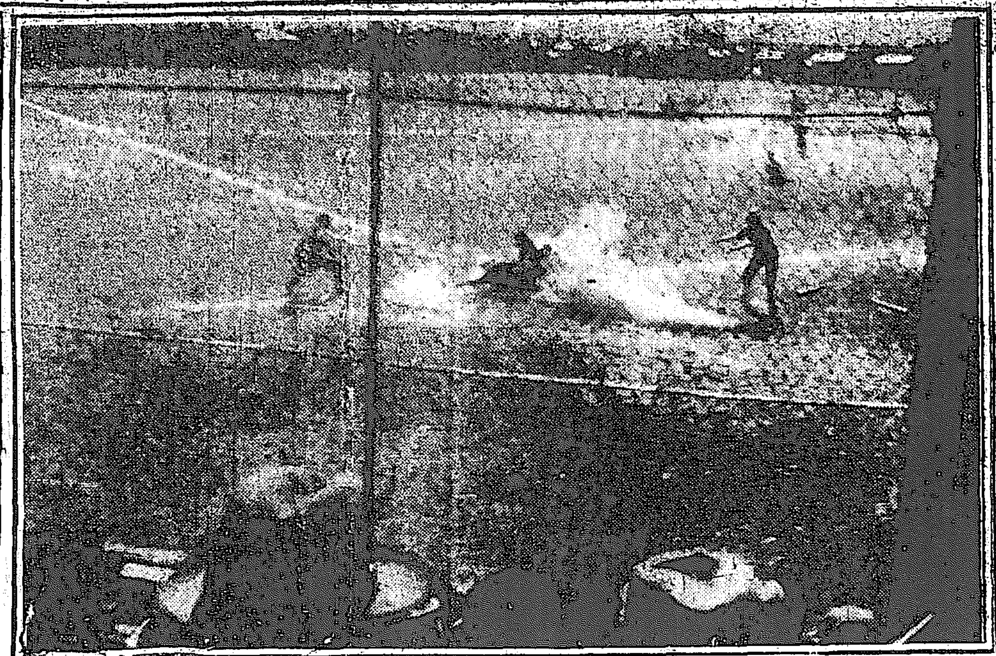

雪辱遂に成らず 遠征軍淚を呑む
京鐵8—大邱5

全大邱對京鐵の野球戰は十三日午後二時十分から京鐵グラウンドに於て行はれた。試合前微雨を催したのでファンを失望させたが幸に試合開始の時刻には薄曇りの野球日和で兩軍のスタンドも外野も埋まる人出、殊に大邱軍は昨秋京城軍に敗れ今度こそはと必勝の意氣を以て來襲し、殊に昨夏滿鐵を撃破つた天勝軍の精鋭青山投手田中改め戶坂遊擊、高宮捕手等を加へて雪辱を期し、觀衆の興味も亦多大なるものがあつた試合は黑澤審判（球）飯澤（壘）三氏審判の下に京鐵先攻で開始、劈頭京鐵軍二點を先取して氣勢を揚げ大邱軍亦遊擊の好投を作ること三度遂に第四回まで得點しなかつたが、第五回に一點を回復、第六回に二點を加へて一點を勝ち越し戰局一轉七回更に二點を加へて大勢に決したと見えたが、第八回に至つて京鐵は猛然奮起して二死滿壘となるや熊谷の強打三壘打となつて一擧三點を奪還して同點となり更に九回に敵陣の混亂に乘じ三點を加へて形勢逆轉、大邱軍最後の奮闘も遂に功なく八點五の敗戰を喫して遠征軍の雪辱成らずして再び恨みを呑む戰跡左の如し

試合經過

▲第一回（京）劈頭今岡中堅失に出で二壘を盜み、網干の右翼二壘打で今岡生還、兒島の投飛捕失に網干三進、原田の遊ゴロに網干生還、小西の遊撃の下に網干二點を先取す（大）土屋左飛後宮澤遊失に出で二盜せんとして刺さる、坂戶の三に土屋本壘に封殺、佐々木三振、大井一飛に好機を逸す（京二、大零）

第二回（京）三者凡退▽（大）後藤高宮死球、土屋三失、横澤四球滿壘となつたが宮崎二飛にして再び好機逸す

第三回（兩軍零）

第四回（京）三者凡退▽（大）一死後栗林二壘安打高宮三壘安打續く土屋又一壘越えの安打を放つて一死滿壘となつたが横澤右翼邪飛を得られ岡崎の中飛に三度好機を逸す（兩軍零）

第五回（京）無得點▽（大）坂戶遊失に出で二盜し佐々木の三遊間安打に坂戶生還、青山二飛に終つたが一點を回復す（京零、大一）

第六回（京）一死後兒島遊失に出で、小西三振、原田中堅に安打したが後援なし▽（大）栗林左失で一壘二壘を得、高宮遊失に出でたが、其間高宮二盜し土屋の左飛後横澤の右翼長打を野手失して二壘打となり高宮長驅生還同點となる岡崎續いて左翼に二壘打を飛ばして横澤生還一點を勝越して興味愈々加はる（京鐵軍鍋島投手を退いて右翼に入り千葉投手、森元遊擊、原田右翼を退いて陣容を改む）坂戶遊飛（京零、大二）

第七回（京鐵振はず▽（大）佐々木三壘線に沿ふて安打し大井二ゴロ後青山四球に出たが二壘に暴投

第八回（京）今岡劈頭二壘打に出て網干の三振したが小西の安打に出て二死滿壘を盜み、兒島四球、小西四球で二死となつたが好機京鐵の栗林の猛打に佐々木生還、高宮四壘、土屋の遊失で青山生還、宮崎一二壘打を加ふ（京零、大二）

第九回（京）千葉四球に出て捕失に二進、鍋島四球に續いて無死にして二走者あり、大邱軍は投手を青山に代へ殺氣横溢場內空氣緊張す、續く今岡遊撃の下に生き千葉本壘を衝いて生還、捕失に二走者併進し投手暴投に鍋島生還、網干本壘を衝いて刺されたが三點を勝越して大勢既に決す▽（大）最後の攻擊に出で、大井二壘後青山四球に出たが二壘に暴進して刺され栗林遊飛に萬事休し、八對五のスコーアを以て遠征軍遂に敗る

京鐵		打數	得點	安打	犧打	盜壘	三振	四球	死球	失策
8	今岡	5	3	1	0	1	0	0	0	0
5	網干	4	1	1	0	1	2	1	0	1
3	兒島	4	1	0	0	0	2	1	0	0
7	小西	5	0	0	0	0	1	0	0	0
9	原田	2	0	1	0	0	0	1	0	1
4	熊谷	4	0	1	0	1	0	0	0	0
2	高貝	4	0	0	1	0	0	0	0	0
6,1	千葉	2	1	0	0	1	1	2	0	0
1,9	鍋島	2	1	0	0	0	0	1	1	0
6	守本	0	1	0	0	0	0	1	0	1
計		33	8	4	1	4	1	7	1	3

全大邱		打數	得點	安打	犧打	盜壘	三振	四球	死球	失策
5	土屋	4	0	0	0	0	0	1	0	1
8	横澤	4	1	1	0	0	0	1	0	1
7	宮澤	5	0	2	0	0	0	0	0	0
6	坂戶	5	1	0	0	2	0	0	0	0
9	佐々木	5	1	1	0	0	2	0	0	0
1,3	大井	5	0	0	2	0	0	0	0	0
3,1	青山	4	1	0	0	0	0	1	0	1
4	栗林	5	0	2	0	1	0	0	0	1
2	高宮	3	1	1	0	1	0	1	1	0
計		40	5	7	2	4	2	4	1	4

概評

その實力に於ては、兩軍伯仲し、試合の經過に於ては大邱軍が有利に見えて居た。殊に第一回から三回まで連續的に滿壘のチャンスを作りながら一點も入れ得なかつたことは確かに戰法の杜撰粗漏によるものである。力に任せて敵を壓倒しやうとする力の浪費に禍されて居た。之に反して京鐵軍は終始敵の壓迫を受けながら悠揚として迫らぬ餘裕があつた。それに熊谷のタイムリーヒットは兩軍の運命を左右する偉大なる勳功であつた。結局京鐵は幸運であり、大邱は不運であつたと云へやう。大邱軍の大井投手はアウトカーブやドロップで敵軍を惱まし安打四本しか與へなかつたに係はらず熊谷に直球を投じたのは千慮の一失であつた

明大選手シヤトル着

【シヤトル十二日發電】明治大學野球選手一行は十二日當埠に到着した同チイムは來る十五、十六日兩日華盛頓大學と試合を行ふ筈である

朝鮮からの 出場選手
横山氏は三等

朝鮮よりオリンピック豫選大會に出場したる選手の中横山英勝氏は五種競技に三等を得鑑正の非選手は一萬米に七等五千米に六等を有馬選手は砲丸投げに五等を得たる旨體育協會に入電があつた

善隣商業庭球戰

善隣商業學校庭球部にては同部選手と卒業生との對抗庭球戰を去る十三日午後一時より擧行現役選手の捷利となる

原田選手歡迎

【桑港十二日發電】本年度のデビスカップ庭球戰に出場すべき日本選手原田氏は加州庭球協會々長ハアデエン、ウイリアム、ジョンストン氏を始め多數庭球會名士の歡迎を受けた

派遣選手 指導者

派遣選手 指導者
▲短距離（滿鐵）谷 三三五 ▲長距離（東京高師）納戶 德重 ▲一萬米突（中央大學）[illegible]
▲長距拔（在米）岡崎 勝雄 [illegible]（高師）[illegible]
▲水泳（茨木中學）高石 勝男（明大）小野田 一雄（東京高師）宮畑 虎彥（茨城中學）石田 恒信
▲選手附添 澤田一郎（協會常務委員）▲選手附醫師 內藤和行（內務技師）▲體育協會指導員[illegible]

[illegible]に於ける專賣局新規殺ひに參列の爲め出張した[illegible]職末だに歸任せず[illegible]

京城局小包扱高 三月[illegible]

姙娠と衝突 十三日午後[illegible]患者が姙娠中の[illegible]明治町[illegible]化病院へ擔ぎ込み[illegible]手當を受けたと

氣象日報（十四日）

十四日朝高氣壓は日本海を占め[illegible]

株金拂込公告

當會社株式第六回拂込金株金一株ニ付金五圓拂込未濟ノ方ハ來ル五月十日限リ右拂込金ニ應ジ四月一日ヨリ拂込當日迄ノ日數ニ應ジ金百圓ニ付日歩金四錢ノ割合ヲ以テ延滯日歩ヲ添ヘ當會社東京出張所（麴町區內幸町一丁目一番地）へ御拂込相成度右期日迄ニ拂込ナキトキハ商法第百十二條ニ依リ株主タル權利ヲ失ハセラルベク候此段公告候也

大正十三年四月十五日 金剛山電氣鐵道株式會社

株式無效公告

田中林藏殿名義朝鮮銀行舊株式八株新株式八株株券番號四三三二八號四三三二九號甲四一六四號四一五五號自四四一二號至四四一五號自五〇四二號至五〇四四號自四四二七號甲二〇一四號自二二三七號至二二三八號自二一七號至二二〇號以上昨年九月一日ノ震災ニ因リ燒失シタル旨屆出アリ付本日ヨリ一ヶ月間異議ノ申立無キトキハ無效トス

大正十三年四月十五日 京城 朝鮮銀行

中風病

身不隨等にて永年難澁の方も忽ち特効ある家傳秘藥あり困難者は申込あれ速に知らす 兵庫縣明石郡玉津 普光山本坊 腦溢血 半身不隨 手足シビレ 神經痛 骨病

寫眞 ▽ 機械 ▽ 材料 ▽ 現像 ▽ 引伸 ▽ 燒付

專門店 ウエダ

京城南大門通二丁目 上田寫眞器店 振替京城三〇九五 電話本局五四九五

肺結核新藥 フアゴール

醫學博士 高橋順太郎氏發見

肺結核、肺尖加答兒、肺炎、肋膜炎等に對しフアゴールは卓効を奏す。是れ普く醫學界の公認せらるゝ處なり。吉本、中濱、佐藤、瀧川の各醫學博士實驗成績はよく之を立證せり

▽著名藥店にて販賣す。▽實驗成績類呈。

一手販賣元 東京市日本橋區本町 友田合資會社

金牌受領

御婦人に御注意

皆さん本椿香油の誇りは品質にあるのです

近來薄い油によい匂をつけて賣つて居る粗惡品が澤山あります是は髮の爲に最も惡いのですから匂だけに迷はず御注意下さい

東洋第一の賣れ行ある日本名物本椿香油に限ります

九條公爵家其他華族方御常用の榮を荷はれ御注意あれ

本舖 東京 大阪 三宅

ひげ・むなげ・うでげ 毛深き方 すね毛凡て餘分の毛

凡て毛深き方へ根本的に毛生止め並に脫毛劑あり說明書進呈

東京市外池袋 九三五 池田 區內柏木

むすめ印酢の素

オル程まァ、これはウマイ！

この素あつての料理

元賣捌 大阪小西商店酒部

メーゼン氏 レゾソート 米國新發見 神經衰弱藥

不眠がちで眠れぬ人、眠りが淺く屢く目がさめ易く鬱ぎ易い人、記憶力の減退せる人、何でもないことが氣にかゝる人、悲觀的氣分に陷り易い人、頭腦の勞れる人、婦人でヒステリーの人、精力の衰へた人は試みに一度本藥を服用して見て御覧、なぜ一日も早く本藥に氣が付かなかつたかを悔ゆるであらう

定價は錠劑で小瓶三圓、中瓶六圓、大瓶十圓、送料各十五錢

本藥は東京大阪の三越白木屋をはじめ全國の有名藥店で販賣されて居る、若し無き地の方は東京市小石川區小日向臺町二丁目三十三番地鈴木コンパニー日本支店へ、又は大阪市東區島町二八番地鈴木コンパニー大阪支店（振替大阪六八三六四番）へ御註文なれば郵送される

日本にある米國鈴木コンパニーは本年世界八箇國の藥品を專賣し來りて、世界に之れを傳へ、日本の醫藥界にも信用を得て來た、希望者には說明書を郵送される

倉荷證券から見た
鑑定法の親疎と金融關係

……倉荷證券發行倉庫の……鮮……運大南……川共……的……倉庫利用に關し各々其の事情を觀るに料率に付いては……み低率の保管料を徴收……は……以て……よりも高率なる……倉庫より……高率なる認定倉庫……の……を……む……象を呈して居る

一叺　四錢　十五日又は其端數毎に
一俵……
……
る問題は料率の點にあらずして
金融運轉
の如何にあるのである、即ち倉庫證券を以て金融を得るの便不便を主なる問題とするものなるが……鮮……倉庫に於ては單に品名のみを記入したる預かり證券を發行し……の如きは其の……鑑定力なき結果往々にして劣等なる……物に對し……なる……の記入を……す事あり又は全然記入せざるものある……は……通常七割五分の評價を以て金融するに反し

滿鐵倉庫
の證券には其の內容を疑ふ爲め……に多額の弛下を爲し又は場合に依つては……を拒絶する場合が……ないやうである、尤も金融業者としては……の理由のみならず自己……の倉庫の繁榮策として故意に他の倉庫の……する……に……する……
排斥する爲めに……にハンデイキヤツプを附する場合もあるやうで之が爲に寄託荷主は料率の高きを忍んで銀行倉庫又は之と連絡あるものに保管を託する……倉庫の如きは即ち金融を爲す外二三銀行にても金融に付いて何等……の事實なき……る……が……以……證券の……し……如きも……を得る……も……上の……

鑑定技術
上の職者を置く必要があり又銀行倉庫に至つては自己の倉庫收入及證券……の……を得る目的を以て鑑定の技に……の……ある……の……に依り……貨物……の……を……く場合あると共に……の……基礎たる信用を……することなきを保し難いのであつて……は……に……業者の……すべきことである

海運近況
對外は船腹不足　沿岸航路は不況

內鮮米價低落の不良に加へて關東地方の大震災は例年にない著しき……米の需要を喚起した結果昨年朝鮮船舶が……より……出した額は……ものであつたものが本年は……に二百五十萬石を突破するの勢……ひ少しく一時に騒ぎ過ぎた感がある……いで……米出廻りで海運界……は……の……である、加ふるに……の……船腹不足の……鮮航路……は更に朝鮮海運界の不振を招くに至つた、……し……

遲羅米輸出高
……

穀物大會出席者
……

哈爾賓株主總會
一時北滿財界の代表銀行と稱された哈爾賓……は……を……其の……を……の……にて……

移出と信用狀
自鐵日報朝鮮で行はれた……鮮米移出に付いて……

私鐵各線業績
私鐵四月上旬の業績は左表の如く……

手形交換高增加
……

首の切れ味
……

極度の散閑
株式不勢
日曜明の京取市場は大阪大新八十四圓六十錢寄……

前場保合
……

後場小波
大阪大新八十四圓五十錢の同事を入れたが先行不良と見た買方某筋の手仕舞ものが……

マバラの小商內
上下共大阪次第……

無理強ひの咎め
……

利殖ノ捷徑投資ノ福音
有價證券買付資金低利月賦貸付
貸付金 貳拾萬圓也
日歩三錢八厘二十箇月賦
申込期日大正十三年四月三十日限リ
但シ期間中ニテモ金額ニ達スル時ハ締切ル
京城明治町一ノ七（明治町郵便局）……
竹下金融部
電話本局長二一〇四・三二〇番

株界小言
……

大新小波瀾
……

手數料問題
……

大新喰合內容
十四日前場現在
……

大阪長期取引
……

大阪短期取引
……

現株中値出來値（十四日）
……

短期取引
……

安東株式
……

鎭平銀
……

各店の餘合せ
……

米況（十四日）
仁川期米
前場持合ひ
……

仁川米豆取引所仲買人　松田庚之助

硬軟依然頑强
……

仁川米豆取引所仲買人　仲買店

農家は平均賣
……

在米更に增加
……

仲買役員決定
……

米界餘聞
……

京城穀物
正米現物
……
大豆
……

籾賣斤建實行
……

仁川正米
……
釜山正米
……
群山正米
……
大邱正米
……
東京期米
……
大阪期米
……
兵庫期米
……
下關期米
……
桑名期米
……
大阪三品
……

最新編纂　米豆取引参考書　週刊　福　通信　公平にして權威ある標準の強弱材料を鬼辨して御判断を待つ　仁川　福信會調査部

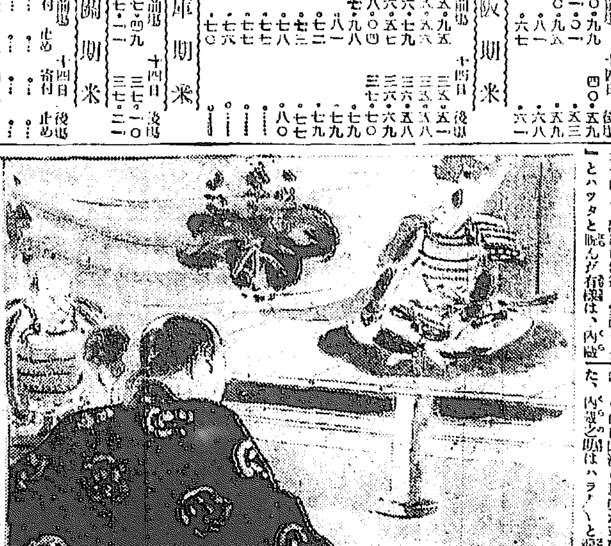

通俗太閤記
四百三十八回
松林伯知講演
加藤由太郎速記

一天下一品　京城本町三　京染　㊇にや

名菓　松の葉　明治屋　發賣元

京城府 …… 東京菓子 ……

平南狩獵免狀下附
……

八重木の開業
……

將棋新手合
……

四月十六日
……

關釜連絡船
……

野手副氏出馬
……

懸賞 金壹百圓也

内譯
一等 五拾圓 五圓宛十名
二等 參拾圓 參圓宛十名
三等 貳拾圓 貳圓宛十名

此頁に掲載して有る十二種の廣告中何の廣告が一番に讀者諸君の目を惹きますか「此廣告が第一に目に着いて購買心を起すに足る」と感ぜられた廣告を一つだけ葉書に記入して御投票下さい一番投票の多かつた廣告に投票された讀者諸君の中へ抽籤を以て右の賞品を差上げます

投票の際は左の規定を御承知下さい

一、投票は葉書に限る一名一種の事
二、投票には廣告名と其廣告を見た新聞名を記入する事
三、宛名は「大阪市北區中之島三丁目大阪電報通信社廣告部」とし發信人の住所氏名を明記する事
四、投票期限は大正十三年四月三十日限りの事
五、入賞者は五月十日の本紙に發表同時に賞品を郵送す

新聞通信廣告代理業
大阪電報通信社 廣告部
大阪市北區中之島三丁目
電話本局

オリンピック豫選大會第二日目

二選手の意氣は一層引き締つて見え……十一時三十分……びによつて第……

▲百十米ハイハード競決勝 一着金田倍(關西大學)十八秒 二着坂原如一(同志社大學) 三着小林勇二(同上)

▲八百米決勝 一着納戸(東京高師)二分五秒八 二着坂入虎次郎(青山學院) 三着源左衛門(關西大學) 四着右田

▲五種競技 一着……

▲二百米ローハードル決勝 一着森田……二十八秒

▲千五百米決勝 一着……(早大)四分三……秒 二着……

エメラ化粧料

ライラツク エメラ化粧水
エメラ煉洗粉
エメラハイジエニツククリーム
エメラ過酸化水素化粧水
ライラツク入 エメラ綠色水白粉
エメラ過酸化水素水白粉

最新學理と專門大家の實驗に基き凡てを超越し化粧後の氣品高く垢拔したる化粧料は本品獨特にして文化必要化粧料として慥かに理想的であります

本舗 理容商會
大阪東區內久寳寺町三 電話長東一五六〇番

滋養強壯藥 眼鏡印 肝油

血！血！血ヲ増ス
貧血の人に

大阪道修町 伊藤千太郎商會

衛生的文化生活の必需品

クラブ白粉

時代の進歩に伴ふ純眞なお化粧には凡て

最新科學が生んだ改良新一のクラブ白粉こそ現代の文化生活に適合はしい唯一の白粉でございます

美人

神秘流催眠術

自宅獨習自在
詳細解説書
無代進呈

應用の効果
立身と榮達と健康との源動力他人屈從法と人心の征服力、病癖の治療惡癖の矯正、兒童の訓育、愛情の增進、不可思議なる術力を發揮せしめて偉力を發揮す申込次第說明書進呈

大阪東區東雲町十 電話東四一七三番 帝國神秘會

サクラ正宗

酒はサクラ

淡白な酒
第一流の灘の酒

宮內省御用達
山邑酒造株式會社

消防機界の覇王 鈴木式バルブレス喞筒

新案特許第 五二九一〇四七九五 號

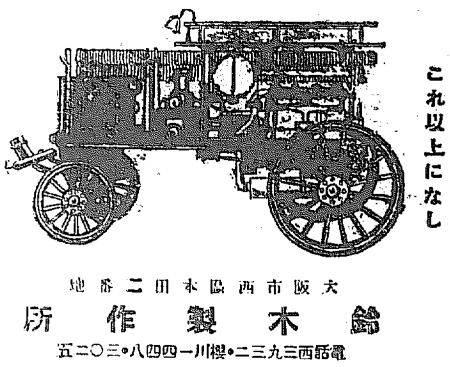

消防用に適當なるものこれ以上になし
而して最善を盡すものこれ以上になし

大阪市西區木田二番地
鈴木製作所
電話西三九三二・櫻川一四八四・三〇二五

小兒哺育料 大印滋養糖

牛乳添加糖

大印滋養糖は牛乳の不足營養分を補つて母乳と同等にするものですから牛乳でお兒達をお育てのお方は此滋養糖を牛乳にお入れになると著しくお兒達の体量を增し健全な理想的の發育をお樂しみになる事が出來ます

人工營養界の權威としてお薦め致します

全國有名な藥店や食料品店で賣つて居ります

マルツ佳エッキス ラノートル シワカロール 本舖 株式會社 和光堂
本店 東京市神田區鍛冶町九
支店 大阪市東區横堀三丁目

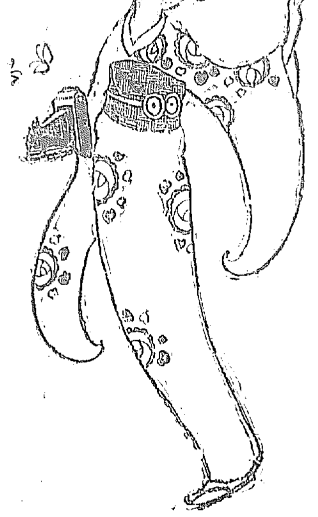

麗らかな春の光り野に山に

リリーカメラ
アイデアカメラ
パールカメラ

歐米寫眞機直輸入

大阪市北區堀川南詰
小西六大阪支店
電話南三二九八三・二九二三番
本店 東京本町

登録商標 世界長

世界長ゴム底足袋

營業品目
ゴム底足袋
輸出ゴム靴
ランニング靴
君が代別珍足袋
ゴム底革靴
純透明豆靴
オニタビ

◎世界長商標進呈

大阪市外野崎町
發賣元 大阪ゴム底足袋株式會社
振替大阪三四二二番

全國肺ろくまく肺せん病の人に望む

大阪十全病院結核研究所

近時結核病者は單に轉地滋養等の自然療法を以て滿足する人在るを視る　或は醫療を捨て論據なき賣藥を過信し又は迷信的療養に溺れ遂に時機を失する在り凡疾病の療治は總て病體內に療能機能の完全なる發現を要す　此發現は必ず完全なる發現集成作用ある藥物を要する事勿論也　病者療養の正路は正に醫療に在り而して始めて完全なる治癒を望み得べし　然らば輕症は勿論重症と雖亦完全治癒したる例證は舉て數ふべからず　病者は徒らに迷ふ事なく定見ある確認せる藥品を撰び堅忍以て持續療養せられん事を望む

本院は當時我國結核性病の現狀に鑑み當研究所に於て實驗を積み尚國結核會議の發表並各國醫科大學研究所の業績を綜合し遂に結核治療上絕對必要缺く可からざる最新高級十大特効素の發現集成の發明を完成し內服により從來劃て實驗したる事なき偉快なる特効を確認したり

質に本品を內服する時は其構成作用が現はし病體內に完全なる療能機能を發現し自體內の病原菌が消滅せしめ從て完全なる自體免疫を營み以て細胞が完全に治癒機能を營み患部は速に根治する合理的實際的の發明にして從來の單純なる藥品療法とは全く其趣を異にし病理學藥理學細菌免疫學化學的血液新內分泌學理を應用したる眞に完全なる世界的貢獻ある唯一の真實良藥なり

蓋し當今研究の所見は本品が結核治療上確實なる特効ある事を證明せり

故に本品を內服する病者は皆て自覺したる事なき爽快な感へ食欲大に昂進し不安不眠は全く去り咳嗽喀痰略血盜汗止み增血し體重必ず增加し活力頗る旺盛となり全身倦怠發熱消散し殊に不快なる各所の疼痛は一掃せらる尚下痢便秘共に整調し尿量增加し全身各臟の官能益々良好となる等實に萬全の効を認む

因て今般營利を主眼とせず實價にて分讓を發表したるものなり

說明書を望む人は容體書を添へ直接申込まるべし　更に藥品を乞ふ人は振替大阪四參八六八番大阪北區大阪十全病院結核研究所より小山榮冠六金の郵實價　輕症用は肺結核肺尖カタル肋膜炎腸結核腹膜炎其他全身何れの結核にも必ず他藥の及ばざる卓効を保證す壹劑卅日分金拾五日分金拾五圓

輕症用　は虛弱者姙娠の疑在る者病後衰弱せる慢性胃腸病弱き小兒に用ひ體質改善健康増進さする事疑無きものなり壹劑卅日分金拾五圓十五日分八圓

送料內地參拾錢海外金五拾錢遠隔病者の為め全國各地に三試ある特約代理店を求む

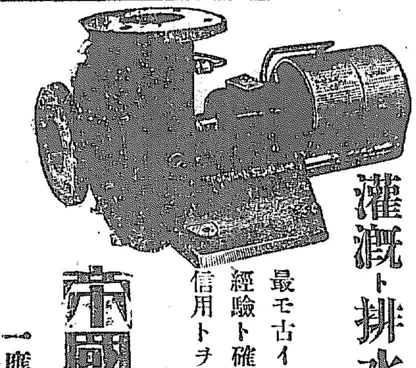

ポンプノ時期來

灌漑ト排水ニハ
最モ古イ歴史ト
經驗ト確實ナル
信用トヲ有セル

帝國機械へ
一應御照會下サイ

株式會社 帝國機械製作所
大阪市外北海老江 電話土佐堀二八八八・二四八五

性 保全
花柳病豫防新劑
說明書送呈

獨逸最新專賣特許
七醫學博士證明
膣內男子尿道殺菌クリーム

サーナー

SANA

發賣元 白井松商店新藥部
大阪市東區道修町三丁目
波部商店

京城日報

（朝夕刊合せて十頁）
本紙定價　一ヶ月金壹圓　前金三ヶ月金二圓九十錢　六ヶ月同五圓七十錢
廣告料　五號活字一行金壹圓五十錢　七號活字一行金壹圓
發行兼編輯人　泥谷良次郎　印刷人　小川三之介
發行所　京城太平通一丁目　合資會社京城日報社
電話　光化門長三〇〇番　振替京城三〇〇番

百萬を超へた實業補習學校
質に於ては幾多の改善を要する
文部省實業學務局長　武部欽一

實業補習教育は今日各地方共夫れ〳〵普及發達の傾向を示し著しく發達しつゝあるので、漸く其學校數に於ても生徒數に於ても非常に增加し既に生徒數に於ては百萬以上を算ふる位に激增し而も尚增加しつゝ旺盛な狀況を呈して居つて其發達進步の速かなるものあるは洵に喜ばしい事實と謂はざるを得ないが、然しながら一度其實狀を觀察するならば未だ斯くの如く表面に現れた其數に於てこそ感心すべきものがあるとしても、其實、内容如何と言ふ點に至ると到底滿足し得る事は出來ないばかりでなく今日の實業補習教育は遺憾ながら未だ大いに改善を加へねばならぬ多くの點があり、今後の施設に俟つべきものが尠くない狀態である。

實業補習教育の趣旨を徹底せしめ其使命を完ふせんとするには先づ其内容を充實し、設備を整へることが缺くべからざる條件であらねばならぬ筈である、然るに今日の實業補習教育の現狀を見ると其の校數や生徒數に於ては非常に發達したものがあるから此點に於ては甚だ見るべきものがあるが、轉じて設備内容の點に極めて觀れば云はざる貧弱なるものが多い樣である。

教員の如きも專任教員がある事はあるが、然し其數は極めて少數に失し殆ど一部分を滿たすに過ぎず大部分は兼任教員を以て教授して居る有樣である。斯樣に一名の專任教員さへも存置し得ないで其大部分は兼任教員存置に依つて居る樣な狀態であつては、従つて其教育の反響効果と言ふものは如何なるものかと言へば想像に難くなからう。恐らくは之を以て充分の實績を收め得られる事とは何人も信じはしないであらう。事實上果して十分の効果があり得るかどうかは甚だ疑問とせざるを得ないと言ふのが正當であらうと考へられる。

然らば何が故にせめて一校一人位の專任教員は之を設置し適當の方法に從つて充分の効果ある教育を施さぬか。勿論今日專任教員の設置に就て各地方共其必要を感じ設置を急ぎつゝある事は事實である。けれども經費の不充分な爲に如何とも致し難く容易に實現に至らぬ模樣である。私は實業教育の現狀と專任教員設置の實現に至らぬ事實とを照合し、實業補習教育の趣旨及現狀を照合して專任教員も設置し又教科課程の如き改善すべき點は改善を施して其實業補習教育を有意義ならしめ名實相伴ふ樣に仕度い理想を抱いて居るものである。

之が爲には實業補習教育の内容を充實し設備を完全にし專任教員を設置する樣にせねばならぬけれど現在では補助費も極めて少額であるから之れを望むは甚だ無理な事かも知れないのみならず、實に實業補習教育の趣旨を徹底せしむるには該補助費を增額し各府縣に交附する事に依つて所期の目的が達せられると思惟し、出來得るならば補助費を增額したなら宜からうと私は思つて居るけれど財政緊縮の折柄であるから文部省に於て追加豫算として增額要求を爲すかどうか今の處では決定して居らず尚考究中に屬する。

資本の異動と事業の消長（二）
震災の影響は果して如何

翻つて株式會社の狀況、解散と云ふ方面を見ると大正十二年は必ずしも前年に比し數字に於ては增加を來しては居らぬが不況時代の影響により既に相當整理せられた筈であるに拘らず相當數字を示して居るのは勿論事業界の不振が依然繼續し同年へも持越されたことを物語るものである。孰れの事業が最も多く減資されたかと云ふに矢張り製造工業であつて社數五十二社金額一千八百九十七萬五千圓に及んで居るが夫れでも尚前年に比すると社數百九社、金額一億一千八百二十七萬七千圓を減じて居る、之に次ぐは運輸交通業の社數二十社、金額千六百四十一萬一千圓で之亦前年に比すると社數五十五社、金額五千五百八十六萬八千圓を減じて居る、化學工業も減資額は相當に多い方で三十八社、千四百八十四萬六千圓に達したが前年に比すると五十社二千七百九十二萬四千圓を減じて居る。

增加し……ち十二……二百圓……であつたが之を前年に比すると社數は十社減少してゐるが金額に於ては却て千五百七十二萬圓を增加してゐる。之等各事業の減資を合せて百八十八社、一億三千六百十三萬八千圓に達し前年の四百八十五社四億二千七百二十六萬五千圓に比すると社數二百九十七社金額二億九千百十二萬七千圓の減少に當つてゐる、解散の最も多き事業は矢張り製造工業であつて十二年に於ては百九十八社、九千五百三十七萬圓てふ數字を示して居るが、之亦前年に比すると百七十四社、六千三百七十八萬九千圓を減じてゐる。

之に次ぐは化學工業で九十二社二千三百四十三萬二千圓、前年に比すると八十三社、二千七百四萬圓減、農業は二十三社、千九百二十五萬圓、前年に比し六十四社一億五千八百五萬圓減、商業は二十九社、七千四百三十五萬圓減、信託業は二十三社、八百八十萬五千圓で前年に比すると五十三社、五千三百三十六萬五千圓減と云ふ順序である。

更に解散の資本金が前年よりも增加して居る事業は銀行業と其他企業であつて銀行業に於ては同年解散せるもの四十八社、五千九百七十三萬六千圓で前年に比し社數は五十社減じてゐるが金額は八百九十一萬一千圓增加し、又其他企業の部に於ては解散せるもの二百廿五社、一億一千九百八十七萬圓で前年に比し社數は百一社減少し金額は三百四十三萬一千圓增加してゐる、而して十二年に於て各事業會社の解散せるもの總計六百八十社三億五千三百六十八萬三千圓で前年より六百三十五社、四億二千五百十五萬一千圓の減少に當り整理も一段落を示せるやに見らるゝが經濟界は依然として不景氣の霧に閉されてゐることを證明してゐる（完）

種の話

◇世界共通の新用語　世界共通の言語としてのエスペラントが生れてから可成りの年月を經てゐるが其聯合に普及しないのは言語としての缺陷があるからであるとあつて佛國の言語學者コツトー氏は英、佛、獨語を始め支那語、ヒンドスタニー語其他あらゆる言語を比較研究して新世界語を創作せんと苦心してゐると

◇支那勞働者をアフリカへ　佛人は歐洲戰爭當時多數の支那勞働者を使役して多大の効果を收めたが當時佛人は山東省の勞働者の勞働能力が他の何れの勞働者に比し著しく優れ居る事、時間を無視し職に忠實に且つ命令に服從する事等の美點を認めたので今回多數の山東省支那人を佛領アフリカに輸入し植民の勞働に使役せん計畫をしてゐる。

白人の排日と我が人口問題の將來
陸軍大將　一戸兵衞

最近米國に於ては排日的移民法案を議決し一部の正義の士は之を否なりとし又一部に於ては是なりとして此問題が盛んに上下されて居るやうである。此米國の排日的運動は殆ど避け難い必然的に起るものであり今更云云すべきではないが、要するに根本に纏まつて居る議論の事情が一掃せられざる限り今後も斯くの如き問題は起るであらう。

其根本的事情は何であるかと云ふに有色人に對する彼等の優越感、即ち人種的差別待遇が其根源に纏まつて居るのである。自由を愛し正義を尚ぶと彼等は呼號して居るが夫れは同人種間の自由や正義であつて異人種には何等之が及ばないのである。現に我國は彼の巴里會議に人種平等の提議を爲し此不自然なる障壁を撤去しやうと試みたのであるが、結局何等の反響すら齎さなかつたのである。斯くの如き場合吾人としては如何ゆる犧牲を以てし力を以てするものには力を以てすると云ふ考へしかないが、政治家としてはさうもなるまい、然し一般國民がコウ云つた世界の大勢に何等鑑みる處なくして唯目前の事にのみ捉れて居るのは遺憾なことである。

我國の問題中最も重要なる問題は人口過剩の問題であつて之が解決は至難中の至難事である。即ち北米に於ては斯くの如く我國の移民は拒否され、濠洲又白濠主義を標へ有色人の入國を拒否して居るのである。斯くして我國民は孰れに新移住地を發見せんとするのであるか、殊に人種的偏見を以て黃色人を壓迫することが一の勢ひとなつた場合我國は孰れに新天地を求め得るであらうか、隣邦支那は土地廣く、西伯利又沃野に富んで居るが今の國際關係に於て我國民を移住せしむる事は困難である。然し將來はどうしても從來の行きがかりを捨て、日支相提携し兩國相補して共存共榮の途を步まなければならぬ必要がある。夫れは國際的提携と云ふやうな方法に據らず兩國民が經濟的に自覺的に相提へて行かねばならぬと思ふ。露國としても同樣で此三國が親交を保てこそ始めて東亞の保全が行はれ我國の人口問題を解決するに力あると思はれるが、然し其處まで行くには未だ大分距離があるやうに思はれる。

角の立つた都より
多田純二

奉天には甜菜糖の會社が一個位の配當を致し居り毛織其他餘りとは振はず、たゞ約四十萬の消費者を集め都市を形成せるに過ぎざるは聊か物足らぬ感も有之候其支那市街の三を羅列したのみにて不統一を極む附屬地は坦々たるタール舗道、商埠地はマカダム道、支那市街は泥道にて然かも其間に至れば自動車に著しく顚動を覺ゆる程の猛烈さ加減故、軍軍の施設も話計りにて實現不致候、滿蒙偉人の玄關は草履道なるに宮殿と現北支那の覇者たる張作霖氏邸宅との間に通ずる道路は泥水に充ち家鴨と通行人とは勢力爭ひを致し居候次第如何にも徹底的に有之此の通路の階段の去らるゝ日こそ日支共榮の實現かと存じ入り候へ（大正十三年三月二十八日）

◎稀代の殺人鬼　一昨年の二月死刑に處せられた『青髯』ランドルーは歐米人には稀代の殺人鬼とされ彼の犯罪は十數名の女を殺し死骸を爐に入れて燒いて了ひ罪跡を滅ふてゐたのであるが、此ランドルーよりも一層殘忍なる殺人鬼が最近南米モンテビデオ市で捕縛された。キヤストロゴメズなる者が夫れで彼は手斧を携へ人跡稀な崖路の蔭に隱れて居り其處を通過する人の後方より音を立てず近より手斧を振擧げて腦天を打ち斃す瞬間の血の噴出するのを見て何とも云ひ難き變態性快感を覺えると云ふ困つた殺人鬼で斯くして殺した人數合計二十四名であるが彼が斯く自在の行動を取る爲め如何なる名探偵も今迄捕へ得なかつたのであると

淮陽郡の記念植樹

【春川】江原道淮陽郡に於ける記念植樹は四月九日を……

【平壤】……に依つて徵兵檢査を施行すと　十四日船橋里十五日東大院十六日……十七日……十八日……

木浦觀櫻園と光州

【木浦】……

二十四回　新學期開講

普通文官 養成講義

天下の青年諸君天は自ら助くる者を助く徒に其不遇を嘆くをやめ本會の門に來れ

更始一新其内容を根本より改訂せる本會講義錄を看よ　見本則進呈

東京市日本橋區通町新大橋際　日本大學法制學會　電話浪花（大手）一五〇八

早稻田大學 六大講義

各科新學年開始

政治經濟講義　法律講義　文學講義　中學講義　商業講義　高等女學講義

見本申込次第送呈

東京牛込　早稻田大學出版部　電話牛込三四五・三四六

家庭副業
三圓迄の資本で始める　東京　友榮商會

最新刊
大阪屋號書店
銀行論　冬晴れ　教育的悲劇　宗教と人生　夢の國から　目ざめ　今日の六科學　武者小路實篤　父と娘　人間と社會

復活版
理學博士　日下部四郎太氏著
物理學大觀
東京市牛込區　仙台　書肆　裳華房

名刺

內地人生徒募集　遞信局吏員養成所

師範學校入學・小學校教員檢定　受驗準備講義錄
大日本受驗研究會

法典研究會編纂（最新刊）
新帝國六法全書
文盛堂出版部
本書の特色
1 條文 2 判決要旨 3 類似法規 4 施行規則 實例

春季新學期開始

一箇年で甲種商業學校と同等科目を修業
小中學卒業生で通學できぬ人理想の獨習學校
新會員大募集・入會の絕好機會を逸す勿れ

一箇年で卒業

實業講習錄

本會大特色
講習廿四科目は一粒選
讀めば直ちに役に立つ
僅一箇年で卒業出來る
講師は博士や大學教授
講義平易で誰にも分る
會費が頗る低廉である
毎月獎學金を提供する
役員は當代の一流名士
信用偉大卒業證書を贈る

商業通論　商業各論　經濟學　財政學　法制講話　商業簿記　銀行簿記　工業簿記　商業英語　商品學　商業地理　商業數學
珠算と諳算　店頭裝飾法　商業作文　商店實務　廣告術　商業心理學　工業常識　工場實務　實用習字　商業道德　青年の修養　科外講話

顧問　澁澤子爵　增田義一
見本無代進呈

申込所　帝國實業講習會　實業之日本社內

副業養鷄
鷄の飼ひ方　副業養鷄社

木材の需要期に入りました
本社は一車以上一千車までは何時でも廉價且つ敏速に御注文に應じます
長春日本橋南詰　株式會社　共榮起業
電話長八一・長三七二番

日本移民制限を實施せば 米國は極東より總てを失はん

政府代表某高官同案通過前に警告す

【華盛頓十三日發電】米國下院が日本移民排斥條項を通過する前に某高官は政府を代表して演說し右移民制限を實施せば極東に於ける米國の政策と利益は危殆に瀕すべき事態であると警告し米國にして支那に於る門戶開放に關し日本の協同を得る事が出來なくなれば米國の過去の努力は水泡に歸すると警告をした

佛國大事を執る

賠償承認に二條件を前提とす

【東京電報】對獨賠償專門委員の報告に對し佛國の態度は最も重要視されつゝあるが佛國は左の二條件を前提としてゐる

一、此の際米國の資本家が賠償資金の募集に應ずるや否やを確かむる事

二、若し獨逸が賠償義務を履行しない場合どうするか例へば再びルールを經濟的占領に就しても聯合國が佛國を援助するや否やにある之さへ確實に決定すれば佛國は之を承諾するのであると云ふ。

政本公認候補

【東京電報】政友本黨では左の八名を公認し累計百五名となつた

京都第三區 風間八左衛門
奈良第一區 福間 甚三
宮城第七區 矢木平三郎
秋田第一區 田中隆三
同 第三區 松本良篤
同 第五區 井出繁三郎
同 第六區 鶴田禎兵衛
佐賀縣第三區 夏秋 十郎

荷爲替取扱高 大阪組合銀行

【大阪電報】日銀大阪支店調査三月末現在大阪手形交換所組合銀行有價證券荷爲替取扱高は大阪以東取組合計千九百七十四萬九千圓で二月に比し百五十萬三千圓の增加銘柄取立は千六百四十五萬三千圓で三百三十八萬三千圓の減少である更に大阪以西は取組一千百十八萬圓取立一千三十八萬六千圓で二月に比し前者は四十六萬二千圓後者は二百十四萬四千圓の何れも減少である

希臘國民投票

六割二分を得て共和黨勝つ

【アゼンス十四日發電】希臘國民投票に於て總投票數中共和黨は六割二分を得た而し王黨に屬するメタクサス氏は此の結果は詐欺によるもので王黨は之を無視すると聲明した

勞農承認を前提に孫文氏カラハン氏に近く

【北京十三日發電】露支交涉決裂後カラハン氏と廣東との接近より廣東から某代表北京に來り交涉中である廣東は先づ勞農露國の承認を第一に爲すべしと云ふ

外蒙出兵會議

【北京十三日發電】露支會議の決裂に依り王懷慶、王祥氏は呉佩孚氏の誕生日を利用し洛陽に外蒙出兵會議を開き出兵を實行する事を秘密に決定したと傳へらる一方張作霖氏は五日附でカラハン氏に宛て外蒙に關しては飽く迄奉天側が爲すべしとの電報を發した事あれば旁々露國關係に意外の結果を生ずるであらう

文政審議會

十四日官制發表さる 總裁は總理大臣を以て充つ

【東京電報】文政審議會官制は十四日發表された

第一條 文政審議會は內閣總理大臣の監督に屬し其諮詢に應じて國民精神の作興教育の方針其他文政に關する重要の事項を調査審議す

文政審議會は前項の事項につき內閣總理大臣に建議することを得

第二條 文政審議會は總裁一人副總裁二人及び委員五十八人內を以て之を組織す、特別の事項を調査審議する爲め必要ある時は臨時委員を置くことを得

第三條 總裁は內閣總理大臣を以て之れに充て副總裁の內一人は文部大臣を以て之に充て一人は內閣總理大臣の奏請に依り委員の中より之を勅命す

委員及び臨時委員は內閣總理大臣の奏請に依り內閣に於いて之を命す

第四條 總裁は會務を總理す副總裁は總裁を補佐し總裁事故ある時は內閣總理大臣の指命する其の職務を代理す

第五條 總裁及び副總裁は會議に於いて意見を陳述し可否の數に加はることを得

第六條 國務大臣は會議に出席して意見を陳述し可否の數に加はることを得

第七條 文政審議會の議事に關する規則は內閣總理大臣之を定む

第八條 文政審議會に幹事長及び幹事を置く、幹事長は文部大臣を以てこれに充つ、總裁及び副總裁の指揮を受けし要務を處理す

幹事は內閣總理大臣の奏請に依り內閣に於いて之を命す上司の指揮を受け諸務を整理す

第九條 文政審議會に書記を置く內閣に於いて之を命す書記は上司の指揮を受け諸務に從事す

附則 本令は公布の日より之を施行す

審議會委員

【東京電報】文政審議會委員は十四日左の如く發表された

水野錬太郎 鈴木喜三郎
江木千之 一木喜德郎
山川健次郎 有松英義
平沼騏一郎 山梨半造
八代六郎 古在由直
荒木寅三郎 穗積陳重
井上哲次郎 藤澤利喜太郎
佐野善作 三宅米吉
大木遠吉 靑木信光
木場貞長 大島健一
岡原鐵二郎 阪谷芳郎
鎌田榮吉 岡田良平
床次竹二郎 鵜澤總明
安達謙藏 犬養毅
林 毅陸 高田早苗
澤柳政太郎 林 博太郎
上田萬年 澁澤榮一
團 琢磨 木村久壽彌太
本山彦一 德富猪一郎
小林一三 佐竹三吾
井上孝哉 西野 元
林 頼三郎 鶴見左吉雄

閣議(十五日)

【東京電報】十五日の定例閣議は午前十時より首相官邸に開會し松井外相の外交經過報告あり次で文政審議會官制及委員の發表並に官吏執務時間の改正等を附議する筈

根津氏議員辭退

【東京電報】帝國經濟會議々員根津……

電柱税が上ると

場末の電力需要者に

過般來京城府協議會委員會に於て審議……に對する電柱税が他に比し低率……にあるため之を……く增徴せるは……利益につき……りであるが……

めて知つた位で未だ其の際より……何等公式の交涉に接して居ないの……で具體的の話も意見もないが、由……來此の電柱税に就ては暫く同會……

られて居るにも拘らず供給上の設……備擴張である電柱に對し更に課税……されることは當業者としては昂も……苦痛とする所で供給上……

尚は或地方では一本に對し三圓……乃至五圓を課して居るの……は低率であると云ふことは當然……の意見ではあるが適は其の地方……に於ける特種の事情に依つて定……められたもので割り税率の上か……

ら又た各地の如きは市區が廣……汎であつて場末の需要者や鮮人……部落から僅かの燈數を申込ま……る場合新たに電柱を新設するに……は不引合で寧ろ損失の點からは……見すみす損失を招く時があるか……

る需要者の便を顧る爲め之等の損失……を度外して敢行して居るのであつ……て若し電柱加税が實際に於て行は……れるものとすれば會社は損失上か……

りはしないかと思はれる……元來會社は往年外人の經營であ……つたものである其間料金の不……統一其他一般的に亂雜なる……經營振りを刷新し諸般の弊害を……除去したのであるが……

時我が當局並に識者間に於て……協調の結果有らゆる犠牲を拂……つて之れを買收獲得して漸く今……日に至つたものである以上、吾……當事者としても平常から此く……も此の電燈を提して其間に當……

施設の電柱加税は一面に於て一……般的施設の上に或は障害を招來す……るに至りはしないかと思はれるの……で此の點は宜しく當局者に於ても……

天惠に富める 佛領印度支那 (中)

人口問題食糧問題に惱める我が日本は此方面に發展せよ

石川殖産局保安課長視察談

貿易狀況

佛領印度支那が如何に天惠に富むかは先づ貿易の狀況によつて分明する貿易額は年々增加の一方で總額は二十五億法(フランク法)に及んで居る、一九二二年から一九二二年迄の輸出額は四億法(一法は十三錢)以上であるが近時財界不況の今日斯くの如き狀況は世界何れの地に求むるも到底他に見る能はざる現象である、倫敦タイムス紙のノースクリック氏は此の地を觀察して佛國殖民地の天惠豐富なることを歎賞してゐる、今試みに一昨年の統計を見るに輸出品の主要なるものは

米 七億八千二百三十萬法
ゴム 三千六百九十萬法
石炭 二千七百五十萬法
水産 二千三百十二萬法
砂糖 九百五十七萬法
亞鉛 五百十一萬八千法
食鹽 五百六十一萬法
綿 五百五十六萬法
ニッケイ 九百八十二萬法

合計九億二千萬法に達する以上は皆食料品及

工業原料品

で日本に於て最も需要すべきものばかりである。然もそれが文明國の競爭場裡に立つ必要のない原料品である點は大いに有利と言はねばならぬ現在の食料問題は……に於ける日本の食料問題は……

開拓さるべき耕地

は合計百八十七萬町歩に及ぶ尙カンボヂヤ北部の耕地を利用せば更に百二十萬町歩は增加の見込みがあり、若し日本にして此の地に手を伸ばすを得ば年二回の收穫ある點から見ても將來の驚くべき食糧問題は解決せらるゝであらう。然し前途は甚だ遠し

在暹羅に呼ばれて居る日本の食料難は一度此の佛領印度支那の米を如何に破滅せば容易に解決せらるゝであらう。蓋に就ては全部に亘る調査を爲し得なかつたがサイゴン米の產地でも約百六十萬町歩トンキンが九十萬町歩其他を加へたら相當の面積に達するであらう然して緊急の耕地に對して灌漑事業、水利工事の計畫があつて增加すべき耕地の豫想はアンナン三十四萬町歩カンボヂヤ四萬町歩トンキン二十九萬町歩交趾支那六十萬町歩で實に近く

石炭 トンキンの北部にあるホンゲイ炭山は有名なもので土人は世界一の炭山だと稱して居る、一塊の湖炭をはげば全山石炭の塊で總て露天掘でやつて居る、然も炭質は非常に良く火力は日本炭の三倍に及ぶ。次に亞鉛も有る、無盡藏と稱せられ鐵鑛の山脈は未だ調査すら未だ不充分であるが、佛人は柔弱の質で山に分け入つて探險的調査を爲すの勇に缺けて居る。事實猛獸毒蛇の跳梁跋扈したる全然未開の地域であつて人をして見るべき所も見せらるゝかも知れない狀態である。森林は何なる大森林が鬱蒼として天下の大寶庫であり未だ其後如何にして斧鉞を入れざる大森林の面積は實に五千萬町歩と云はれて居る若し……

にはあらゆる熱帶植物が繁茂して居る山に至りては栗、松、杉の如き温帶地帶の植物も繁茂して居る。然るに鐵道未だ普及せず道路も不完全で交通不便の結果は全山悉く處女林で僅に伐採されつゝあるはチューブと竹とがあるのみである。全く珍奇な熱帶の見物の爲に戶を鎖してアタラ寶庫の持腐れをして居るやうなものである實に日本の著目すべき發展地は遠くの米國に行くまでもなく近くこの佛領印度支那に恰好の天地が吾等の踏出を期待して居ると知らねばならぬ

人情風俗

を概察する時は土人は馬來人と同種で印度人より色が白い。日本人に類似して居る點に於て興趣を惹くものがある。物は支那服樣の上衣の下に黒いゴケ色のズボンをはいてゐる。頭は海岸土人の如くコケ茶色の布で卷いて居る、是れは日射病を防ぐ爲であらうと思ふ。女は又ズボン代りに朝鮮婦人の袴の如きものをまとうて居るがそれが御飾のやうに何れく〳〵になつて居る、そして男は遊んで居て女が働く、だから何時迄も土人は經濟的の腕前がなければ女は何時迄も貧民の境から脱し出來ない。女の能く働く點は朝鮮婦人にも劣らぬ田の草取りをやつて居るのを目撃した倘土人は多く跣足で中に稀に下駄を履いて居るのを見受ける。それも日本製に於ける便所の草履式のものでホンのつゝかけ下駄である。併し幹部士人になると日本式の鼻緒つきのものを使用して居ると聞いた。一般に賢くなる人種で古來專制政治の下に壓迫を受け尚時現に佛國の政治に壓迫されながら……ら從順して居る。

鮮人渡航問題

朝鮮側は解禁を希望 近く解決を見るであらう

朝鮮人の內地渡航問題に就ては大震災後引續き今日尙禁止されて居る狀態であるが、右は全く內務省の意嚮に基くものであつて總督府局としては一日も早く之れを解禁する希望を有し、屢々內務省に對しても交涉を重ねつゝある狀態であるが、內務省としては今暫らく此の儘に禁止を繼續けて貰ひたいと云ふ意嚮で、容易に總督府との意見が一致せぬ模樣である。然して如何なる理由によつてこれが禁止を續けて居るかと云ふに、單に震災當時の諸事と其の筋の政府の誤解が未だ解け切らぬ爲め、これ等の理由によつて今日尚解禁に至らないのである。然しながら最早無事に

御婚儀も終り

たる今日としては何等杞憂するほどの理由もないのであるが何故か內務省は依然これを許容せず、鮮人と云へば悉く同一視して居る模樣である。此の問題に就き當局者の語る所によれば內務省は上海などから渡航する鮮人も朝鮮から日本に渡航する鮮人をも同一の感を持つて居るのではなからうか。勿論上海などから渡航する鮮人には々直接行動を好む樣な不逞鮮人があるであらう。夫等は充分取締るべきは勿論であるが然しながらそれとこれとは

全然別問題

であつて朝鮮から態々出稼ぎすると云ふ鮮人は大震災以前に於て內地で種々勞働に從事しようと云ふ極めて純朴なる鮮人であつて、上海などの不逞鮮人とは全然其趣きを異にして居るのである。それを彼我同一に視て解禁は困ると云ふ事は甚だ當を得ぬ問題で既に朝鮮としては法規上に於ても昨年渡航を許した事であり、殊に今回の渡航禁止は一時の處置として已むを得ない事として之を認めて居るに拘らず、何時迄もこれを……

實錢の醜狀が導火線となり 銀行合同機運愈起る

愼重審議の上促進に努めん 商議評議員會で調査委員を選び

銀行合同論は既に經濟界の大勢であり識者は勿論一般人士の等しく提唱する所で殊に全鮮商業會議所聯合大會の際にも評議に上つた問題であるが最近實業銀行の醜狀が導火線となつて愈々興論は沸騰して今や其實行問題につき云爲せらるゝに至つた茲に於てか京城商業會議所では之を重要問題として其の火急に解決すべきにありとなし先づ役員會金融部會に於て研究を進めたが合同に對し一人の異議なきを以て此上は評議員會に諮りて其の贊否を問ふべしとなし十四日午後三時より評議員會を開くと

なつた而して當日は淺木喜三郎、李見承、白完爀、戶島祐次郎、近藤誠助、李進雨の諸氏を除くの外全部出席し鈴木會頭議長席に着き銀行合同の可否に就き研究し實行當事者に合同の意志なき事……、兩行當事者に合同の意志なきに於ては如何に商業會議所が茲に可否を論ずるも無意義なりとの說と、商業會議所は自ら銀行合同に就て可否を決して可なりとせば兩行當事者に握手せしむべしとの兩說に分れて決せず議長に一任することゝし識者は銀行の當事者なる關係より退席し二十六日總會決議の上は……と論議を重ねる資料に資することを申合せ……いといふ理由により更に調査委員を設けて慎重熟議するの必要を說く者あり此意見に基きて調査委員を選挙し議長より左記十名の委員を指名し十六日午前十時會議所に於て第一回調査委員會を開くことゝして午後六時散會した

委員 李鈴鎬、南廷圭、佐野彥藏、藤田米三郎、陳內茂吉、寺……

豫備交涉を物別れと見るは早計

尙一縷の望みあり

【東京電報】去る八、九、十の三日間北京に於ける芳澤公使とカラハン氏との會談の內容に就ては漸く外務省にも詳細な報告があつた模樣である、當局の語る處に依れば芳澤公使は頑硬に邦人解放の先決問題たるを力說し、之れに對しカラハン氏は日露國交回復を主張し議論されたものであるが結局カラハン氏は今一應モスコーに照會することになつてゐる今直に物別れとなつたと見るは尙早計であつて一縷の望みを持つてゐる模樣である

國民協會

定期大會盛況

國民協會本部にては去る四月十日午前十時より京城府協贊會館に於て定期大會を開催し本部役員及び各支部代表員及び其他の會員會合して一年間の經過報告等を報告したる後役員選擧を行ひ左記諸氏當選し尙會員會則改正の提議あり而して右の決議を可決し盛況裡に午後五時散會した

會長 金明濬
副會長 鄭丙朝
▲總務 李東雨、李炳烈
▲相談役 高義駿、金九、徐丙協、金尙會
▲評議員 金禹植、李謙濟、韓永源、姜麟祐、金永鍚、張永翰、劉玩鎬、金鳳洙、魏鍾寬、韓文寬、柳朝垣、金昌晋、南澤國、推斗煥、吳虎昌、南泰熙、南相一、張相徹、金寬濟、李明煥、金昌濟、金東渉、金……

税務監督局 設置場所 內定した模樣

問題の税務監督局設置場所は去る十一日の部局長會議に於て左の如く內定した模樣である

京城、平壤、大邱 咸興、光州

京鐵局の營業成績

運賃改正後平均輸送哩

昨年十月、京鐵局の鐵道運賃を改正した結果として運賃收入は減じた如く傳へられ同局內でも一時又之のやうに解されて居るが其後長距離の貨物の增加を來した結果として、長距離運賃を低減したるも貨物の輸送量は良化し行くが如く輸送の減少を見ずして濟むかも知れない尤も之には今後の海運界の趨勢が大なる影響のあること論を俟たないが今昨年四月以降十二月までの各月の貨物一噸當りの平均輸送哩を十一年度と比較すれば次の通りである(△印減)

月別	十二年 哩	十一年 哩	增減 哩
四月	[illegible]	[illegible]	△[illegible]
五月	[illegible]	[illegible]	△[illegible]
六月	[illegible]	[illegible]	[illegible]
七月	[illegible]	[illegible]	△[illegible]
八月	[illegible]	[illegible]	[illegible]
九月	[illegible]	[illegible]	△[illegible]
十月	[illegible]	[illegible]	△[illegible]
十一月	[illegible]	[illegible]	[illegible]
十二月	[illegible]	[illegible]	[illegible]

斯くの如く冬期に入つて一噸平均の輸送哩數が短縮するは穀物の出廻り期に入つて之等の輸送が殖えるからで運賃改正前の九月までは近い距離に向つてせられるからである而して十一年と十二年とを比較するに二月は十一哩二の增加となつて居るのである而も殆ど短距離に限られし穀物の出廻りは前年よりも本年も著しく旺盛であつて此結果であつたのである今後にこの問題が如何に變化し行くかは注目に値するもので運賃改正の外に震災地行きの木材がこの平均哩と延長したことも大なる原因の一つとなつて居る

總督鎭海着

【鎭海特電】總督一行は十三日來鎭十四日馬山水源池を視察し十五日出發の筈

商議評議員會

京城商業會議所では十四日午後三時より臨時評議員會を開き來る五月十五日より開催さるべき全鮮商業會議所聯合會提出の議案(一部)を決定し次に別項所報の銀行合同問題につき

首相始め政府 お歷々の園碁會

【東京電報】十四日午後四時半から首相官邸に於て清浦首相を始め政府のお歷々其他研究會の面々を集め園碁會が催された時節柄政界の閑談やら其後の反響で……もあるまいと注目されてゐる

決議事項

一、我朝鮮人をして日本帝國臣民たるを自覺せしめ依て參政權行使の時期の促進を期す

一、一視同仁の聖勅に基き內鮮人の差別待遇を撤底的に撤廢せん事を期す

一、東洋道德を基礎として穩健著實なる思想を涵養し輕佻浮薄の氣風を除去せん事を期す

市街地税と附加税 徵收改正について

京城府 長尾理財官談

本年度は前年度に比し市街地税及其附加税額が一部納税者の中には非常に增加した樣に思ふ方もあるらしいが夫は告知書と同封で添附した注意書にも記載してある通り年額二圓以下は第一期に於て全部徵收することになつたのと又一般納税者に對し府税附加税率百分の五十を百分の六十に改正せられた爲である、府税附可税は大正十年度迄は國税の制限一杯乃ち國税の百分の六十を賦課して來たが大正十一年度に國税率が增加された時之を百分の五十に引下げたのである併し本年度に於ては府財政の自給を公平ならしむる爲と一面には府財政上の必要に依り之れを復舊し百分の六十を賦課することにしたのである尙ほ右賦課率の改正及少額納税の一期徵收に依る件の旨は御諒知なく府當局に御問合せを願ひたい

……尾張三郎、增田三穗、田川常治郎、梁在昶、林管吉、渡邊定一郎(特に參加)

……政、禹成鉉、鄭丙默、朴洪植、趙鏞國、李源國、林鍾晃

佐藤潤象氏 熊本市で立候補

【東京電報】元朝鮮鐵道專務佐藤潤象氏は政友本黨から熊本第一區に立候補に決し憲政の山田珠一氏と對戰する事となつた

朝鮮興業總會

【東京電報】朝鮮興業會社は二十五日總會を開き取締役一名、監査役及び取締役四名監査役二名の改選を附議する筈

……き論議する所ありて午後六時半散會した

我等の進むべき道 (六)

守屋榮夫

然るにフランスは現にイギリスの飛行機を凌駕して居るにもかゝはらず、もう一層擴張しようとして一九二三年には二億フラン以上の經費を投じて居るのであります、それを聞いたイギリスでも自國空軍の防禦力の不足に驚愕して非常なる努力を拂ひ、飛行機の增大を圖らなければならぬといふことが議會の重大な問題となり、私がロンドンに居つた一九二三年の三四月頃には此の空軍の編成、空軍の擴張問題が朝野の視聽を惹いたのであります。更に海軍の方面を申せば、驅逐艦と潛水艇の組織がイギリスでもフランスでも努力を拂ひつゝある問題である。殊に飛行艦、飛行機を具備する巡洋艦を造ることは除隊兩國に於て考へて居るのであります。

更に驚くべきことは平常と要塞とに對して列國が非常なる費用を投じて居ることであります。アメリカ合衆國は一億一千萬弗を投じて、太平洋の沿岸は勿論、アメリカの領土內にある主要の要點の防備を嚴重にすることに致しました殊に日本の側に向つて居るサンフランシスコ、サンデイゴ布哇に於ける軍港や要塞は極力防御を嚴にして居るのであります。英國は新嘉坡に一億萬圓を投じて軍港の擴張計畫を立て、一九二三年の帝國會議を通過したのでありますが、最近英吉利の總選擧の結果成立した勞働內閣に於ては中止するかの話を聞くのであります。併し議會に於て通つた計畫が果して其儘り中止されるかどうか是は私共は刮目して見なければならぬことであらうと思ひます。英吉利が一億萬圓で新嘉坡に軍港を築くといふ理由等に接して殿いたのは和蘭であります。和蘭は蘭領印度に於ける植民地を保護する必要から三億ギューターを日本の金で二億四千萬圓を以て軍港と要塞とを造成する計畫を確立したのであります。殊に列國は軍備の擴張を企つるに當り、比較的金の掛らぬ方法を選んで居る。且つ國民全體に國防の必要を徹底せしめる方法に依つて居る。其最も顯著なるものはシテイズン、ミリタリー、トレーニング市民に對する軍事訓練であります。

人事消息

▲蒲原久四郎氏(遞信局長)南鮮地方非常警備視察の爲め鈴木書記を隨へ十二日夜行にて出發

▲櫻田松太郎氏(大毎社京城支局長)十四日午前六時着列車にて入京天眞樓へ

▲中村國北財務部長 十四日朝八時入京天眞樓へ

▲橫田金北財務部長 同上

▲中村工學博士 同朝八時二十五分發列車にて北京へ向ふ

▲玄角全北知事 入京中の處十二日午後九時半發歸任

▲古仁所豐氏(滿鐵東京支社經理課長)十四日午前六時入城同夜十時發滿洲に向ふ

謹告

四月十一日附京城日報夕刊紙上『土地家屋明渡請求京電が百花園を訴ふ』の題下に小林某氏に關する記事有之江湖辱知御顧客諸彥より種々御見舞若しくは御問合せを蒙り御芳情感謝に不堪次第に候處、右は全く事の行違ひにて元來小林某氏は弊園に何等の關係も無之のみならず京電とも亦何等の關係も無之、只偶々小林氏と同東四軒町內に居住し居り、御引立に依り花屋として百花園の名廣く知られ居り候爲め遂に誤り傳へられたるものにて小生も不尠迷惑を感じ居り申候次第に有之、**百花園は全部小生の所有土地にして全然弊園には關係無之**事に有之何卒御安心被成下度此段御見舞を忝うしたる御禮旁々廣告候也

大正十三年五月十四日

京城東四軒町

百花園

園主 白澤道太郎

冩眞は河原 旭町一丁目

〈特別欄〉

電話 賣買・借・金融・公債・勸業・債券・高價買入 御用命 明治町一ノ七 電話本局三〇二四 井上商會

女給 女給入用 年齡十六歲以上 東洋軒食堂部

貳百 機械安價提供 ……入用 福井縣今立郡河田村山中工業社

琵琶 筑前琵琶教授 本多旭映堂 京城府黃金町三丁目二九二 洋琵琶附屬品一式 京城本町壹丁目 大澤商會支店

店員 入用ハ有ル方 十八歲以上 內地人男子 市內ニ保證人アル者 京城本町……

職業 案內 朝鮮北部某特約店員 仲買人 伊藤商行 新龍山三角地

社員 朝鮮人中學卒業程度 採用三個月位 大阪某支店に於て 京城の本町支店に在勤せしめます 八千代生命支店

恩給 恩給證書擔保 新規開業 今村醫院前 西村商會

ほねつぎ 骨つぎ 京城明治町貳丁目 三越裏

公債 高價買入 京城明治町 竹下金融部

京日案内 本欄は五號活字十五字詰一行一圓 每一行毎ニ 貳拾錢增料金

手形紛失無效廣告 一、額面金五百參拾五圓也 一、額面金壹千八拾參圓八拾錢 振出人京城府黃金町一丁目二ノ一 右約束手形二枚紛失候ニ付無效トス 四月十三日 岡村凖次

何にても新しき手足癩れ痛み……

胃腸 胃腸病が元となり色々の病を生じ困難の方は左記へ御申込あれ ……門の家傳妙藥 京城櫻井町一ノ二 ……藥師堂

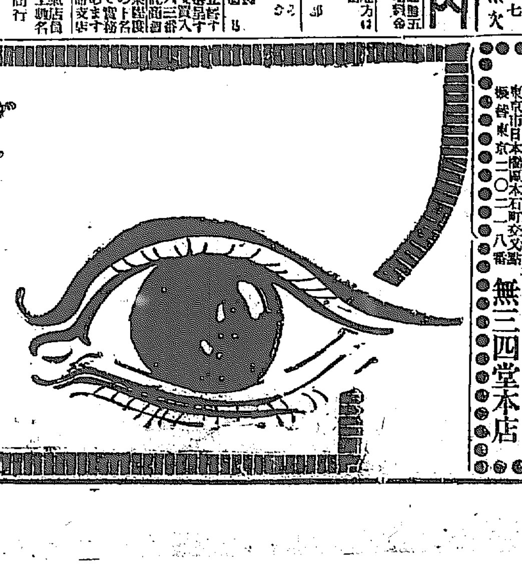

寫眞器と玉 新築移轉 今般業務擴張の爲め左記へ新築移轉仕候間何卒倍舊の御引立を乞ふ 東京市日本橋區本石町 振替東京二〇二八番 無三四堂本店 臨時目錄は郵券四錢封入御申込を乞ふ

京畿道地方費林の經營に就て
―道林務課當局談―

豫て京畿道地方費林として經營を申請中であつた國有林野は三月三十一日附を以て愈々許可されたが其認可された林野は管下加平、揚州、抱川の三郡に跨る祝靈山の一部、二龍山、鶴馬山、天摩山、釜山の一、二及大銀山を包括する京畿道の北部に位置し、加平邑及び漢江川を中心とする九千五百九町四歩と外に水原郡内に在る、白雲山及光教山四百四町二反五畝歩計九千九百十三町六反五畝歩であつて之に既設の分六百六十八町五反九畝十九歩を加算すると地方費林の總面積は一萬五百八十二町二反四畝十九歩となる譯である。今新設地方費林を林野別に示すと次の通りである

祝靈山の一	一二七町三反一畝歩
同　の二	二〇〇町四反一畝歩
鶴金山	一、一九〇町六反九畝歩
鶴馬山	一、二二四町六反一畝歩
釜山の一	九一三町九反二畝歩
釜山の二	三二八町一反歩
大銀山	四、一八〇町歩
白雲山	三一六町一反八畝歩
光教山	八八町七畝歩

之れが經營を爲す爲め直に造林經營案の作製に着手し、既に四月一日附を以て地方費林規程の施行を見るに至り其他の關係規程も集成してゐる加平及び漢江川に事業所を新設し職員も夫々任命を見るに至つた斯くて地方費林經營事業も漸く緒に就かんとする譯で之れから益々本事業の充實を圖る事になつたのであるが本來道地方費林設置の目的は森林の經營を以て自ら林業の施設を示すと云ふ以外に基本財産の造成と云ふ重大な意味があるので極力經費の節約を圖り技術の運用に從つて事業の成果を擧ぐる事に努力する積りである。尚現在の道地方費林の林相は

成林地	三、五七二町一反八畝歩
稚樹地	一、二三〇町七反五畝歩
既植地	四六五町八反七畝歩
未立木地	三、八三二町一反五畝歩
除地	一、四八一町三反五畝歩
計	一〇、五八二町二反四畝歩

であつて地味の概して良好な事と本道の木材需給の關係を考慮して本道地方費林は針葉樹林造成を主とし用材生産を目的として經營する方針である而して最初十ケ年は伐採を行はず未立木地に對しては今後二十ケ年に於て造林を完成し爾後は大體輪伐期の恢復を圖り其後は二十ケ年目以後に於て毎年輪伐を行ひ今後六十年間に本林を法正狀態に導く豫定である此經費は總額三萬五千圓なるも次第に減じて二十ケ年より收入過剩となり收入は漸次增加し六十一年目以後は既往の蓄積に依り毎年巨額の收入を得る事となり頗る重要なる地方費財源であるばかりでなく道內殊に京城方面の木材不足は大いに緩和せらるゝに至るであらう、地方費林の經營に就いては地方民と充分の諒解を圖り地方民を造林、伐木等の人夫に雇傭するのみならず薪材、下草等は成るべく無償で之を附與し代償として森林の保護に當らしむる方針であつて收益分收の方法に依り地方民に對して苗木を無償で提供する等の途に依り造林を奬勵し又私有林に對しては地方費林と歩を一にして合理的の林業經營を行ふ等へである

全南營農大會
十四、五兩日木浦公會堂で開催

木浦農談會主催の全南道內五十町步以上の營農者懇談會は本月十四十五の兩日木浦公會堂に於て開催の筈であるが時節柄尤も有意義なる會合として各地より出席者頗る多く營業者のみで五十餘名に達し此外來賓として道知事代理、松井內務部長、土師警察部長、三井木浦府尹、全南道農務課長、木浦に於ける官民有志多數に達する筈で大會の協議事項及提案は左の如くである

提案協議事項
木浦農談會

一、小作料は收穫の二分一を標準とする事
二、公租公課は必ず地主に於て負擔すること
三、二里以上の小作料運搬には特約あるものゝ外は相當の運搬料を補助すること
四、小作料の計量に斗概を用ゆること(但し右甚のものは此限にあらず)
五、地主は其小作人をして農事改良組合を設けしめ其組合長は組合員の互選に依りて地主之れを承認し組合員相互の利益を圖らしめ且つ地主小作人の親善を圖ること
六、全南農談會を常設すること
七、小作人をして玄米調製を行ふ機を奬勵する事

全羅南道知事に建議事項
一、經濟的水稻品種の普及を研究せられんことを建議すること
二、從來の水稻品種を統一し全南米の聲價を發揚せられんことを要望すること
三、地方費を以て本道內適當の場所に農具製作所を設置せられんことを要望すること
四、全南を五區に分ち各區に一個所つゝ模範農場の設置を要望すること
五、色租貸付利率を年二割內外に制限を設けられんことを建議すること
六、適當苗圃に於て農具の研究を爲し之れが普及促進を圖られたきこと
七、小作人煽動者の取締を請願すること

朝鮮總督に建議する事項
一、鮮內に米穀法の適用あらんことを要望すること
二、小作人煽動者の取締を請願すること
三、勸業模範場木浦支場に米麥作模範場を併置せられんことを請願すること

順天郡農會
一、全羅南道東南部に稻苗場支場を開設せられたきこと

靈巖出席者
一、用水路の改造を研究し奬勵せられたきこと
二、川の修繕及納稅地堤塘の決壞したるとき補助金を下附せられたきこと

康津　平野桂治
一、中間小作を廢し貧困なる作人より不勞所得をなすものあり極力取締より注意方
(附記)地主側よりも極力注意するも尚舊慣上前述の弊害あり
二、地主も小作人に對し大に指導獎勵し勤勞所得に依る多收穫法を取りたきこと
(付記)勿論實行しつゝあるも之を具體的野外に出て實地に當らんことの宣傳方
三、普通學校卒業者に補習科として一年なり二年なりの專門的農業に關して補習校設置方建議の件但し全南に適宜に配置して十校位のこと
參考、大正十三年三月二十八日大阪朝日新聞記載の平安南道內速修學校の如きもの

海南　中城喜之助
一、自家用耕作煙草免許存續方建議の件
二、自家用濁酒製造免許存續方建議の件

羅州
一、根本的水利改善を當局に建議の件

最近安東商況

【安東縣】最近に於ける安東支那商の柞蠶、木材、豆粕、大豆等の商況を見るに柞蠶は昨年の取引殘品少と絲價暴落とが原因して目下取引は全く中止の狀態であつて本年秋の新繭出廻りを待たねば到底活氣付く見込みなく木材は沈衰少くて高價なると水運と銀相場が影響して甚だ不振である、試みに本年二月末現在の在荷高を見るに鴨綠江採木公司十七萬連支那製材三十五萬連支那業者九萬連計六十一萬連にして既に今日まで取引されたものあるに依り目下の殘荷は僅少なるものである、更に鴨綠江の上流迄全部解氷に依り流筏をまつ五月中旬頃に至らねば今日の不振を挽回することは出來ない譯で年末には木材商にして破産せしもの五六軒ありて轉職せし者あり又は二十萬圓の負債に苦しみ吐息の處を銀行側の援助に依つて今日を維持して行くものもある有樣である。油房製造の原料たる大豆殆ど皆無なる爲め油房製造中止に依り豆粕は生産なき狀態である其原料たる大豆は昨年夏の鴨綠江大洪水の爲め原價高くて甚だ高價で折角あつても採算立たざる關係上油房製造は是非なく中止せねばならぬ斯の如き有樣で目下の市況は全く沈滯を呈して居る、尚日本商も作業の如きは支那商と大同小異と見て差支へない狀況で四月末から五月に至つて鴨綠江全く解氷して水運の交通に待たねば今日の不況は打開されないと觀測されて居る

新義州中學設立問題擡頭
安東縣に取られては一大事と大々的運動開始

【新義州】新義州府に於ての宿題である官立中學校設置問題は本年に入つてから更に大きくなつて是非實現せねばやまぬと云ふ大勢となり既に學校組合會では緊急會議を開き委員を擧げ道に迫り更に安東縣に學校を依賴し更に十一日の會議には請願書を作成し府內の公職者內鮮人三十二名が連署し府尹及本府に陳情し是非明年度豫算に計上さるゝ樣大々的運動開始の第一步が踏み出された、然して其實行委員には多田榮吉加藤鐵治郎朴宗植氏等が選定された同委員は同日府廳樓上で協議後直に安東に鐵道地方事務所を訪問設立請願に同意を求め反覆して平北道廳に生田知事を訪問した此安東側の請願は或る意味に於て一見奇異に感ぜらるゝがこれには斯ふした理由がある、それは鴨綠江を中に挾んで兩都市が對立してゐる關係上德義問題からもお互に融和を計ると云ふ意味から新義州に商業學校の設置を見たから次ぎは安東に中學校を設ける計畫をなし安東に今回女學校を創立したので新義州には中學校をと云ふ調子に進み入學生徒の爭奪戰や下らぬ競爭をせず學校は共通のものにしたいと云ふ見地から安協して來たが新義州が餘り中學校問題に氣長なので安東側は業を煮やし左樣な態度なら、こちらにも考へがあるといふ意嚮なのでさてこそ躍起運動が開始された譯である

淸州裁判所昇格問題協議

【淸州】淸州の有志者は十一日夜面事務所に集り當地の宿題の一たる裁判所昇格問題につき協議した昇格其者は本府に於ても殆ど決定的となつて居るに拘らず現在の廳舍が餘りに狹隘で增築若くは新築せざればどうする事も出來ない結局昇格に適する廳舍の工費を地方民が負擔して寄附せねば實現を見る事が出來ぬ破目となつたのでどうせ負擔するならば將來可能性ある地方法院に適合する廳舍を寄附して其の設置を促進せねばならぬと茲に期成同盟會を組織し會長に山崎淸州郡守副會長に西野淸州面長其の他協議員二十名幹事三名會計二名相談役若干名を選び又は推選し六萬圓の寄附金調達に關し考究する事となつた尚裁判所管轄區域にある道內各郡の意嚮を尋ね本會に加盟を勸奬する筈である

咸南鮭漁獲高

【咸興】咸鏡南道に於ける龍興江外十河川の昨年中の鮭の漁獲高は漁獲者七百二十四名漁獲數四萬七千餘尾價格二萬五千五百餘圓にして昨年に比し約半減せるは鮭の來游少かりしによると尚本道高原水産試驗場支場に於ける鮭の孵化も本年卵數六萬八千餘尾を除き十八萬四千尾を本月六日龍興江に放流した尚孵化成績は卵數に對し八割二分五厘にして死卵は三分五厘の好成績を示した、尚本卵の飼料は總額四十九圓であつたと

春鯖漁業不況

【大邱】慶北水産會長より道勸業課に達した報告によると本年も昨年同樣春鯖漁の見込にて去る二月下旬より鯖船の入港するもの五六十隻に達し毎日出漁するも未だ殆んど鯖群を見ず當業者は聊か悲觀しつゝあるも本年は四月に入らば相當の漁獲あるべしと觀察しつゝある模樣ありと

水流と水深に禍される 安東港と貿易商
艀船賃と保險高に苦しむ

【安東縣】鴨綠江も既に解氷して昨今汽船、帆船、戎克等の航行を開始し漸く賑やかになり鴨綠江水運界も稍活況を呈して來たが五六百噸級の汽船は安東港を距る約三里半の下流たる三頭浪迄溯航するもより以上の大船は鴨江口多獅島まで入港するに止まる夫故何れも其間の輸送は艀船に依るの外なく安東産物たる木材、豆粕、豆油、大豆、柞蠶等を船積するには艀の便をからねばならぬのみならず水量及水深の狀態が惡くて艀の航行にも危險なる箇所多數あるので之が安東貿易商に取りて大なる打擊であり安東貿易商の致命の岐路をなすものである船積の艀危險なれば貨物に海上保險を附すればよいと云ふものゝ其保險料率餘りに高率なる爲算立たず艀積の貨物を少くし成るべく危險を少くせんとすれば艀賃高くして之亦採算立たず利潤相反するので今日の處貿易商と艀業者とは互に對策攻究中であるが貿易商は此障害物の爲に少からず頭を惱まして居る

安東記者團　北滿視察日程

【安東縣】安東在住新聞記者有志團體たる北滿視察團は愈々十三日午後四時特急にて安東出發北上したが團員の都合に依り二回に別ち第一回視察團員は小西、木村、安東支局長外四名で鈴木事務所より加へ第二回は目下未定なるも非公式に之が團員は第一回同樣の順序を以て視察する筈で同一行は歡迎の官民多數に見送られ賑ひを呈した因に第一回視察日程は左の如し

▲四月十三日(第一日)安東出發奉天四平街通過
▲同十四日(第二日)鄭家屯
▲同十五日(第三日)通遼(ペイソタラ)觀察鄭家屯一泊
▲同十六日(第四日)鄭家屯出發洮南一泊
▲同十七日(第五日)洮四線觀察鄭家屯一泊
▲同十八日(第六日)長春通過哈爾賓一泊
▲同十九日(第七日)哈爾賓觀察
▲同夜出發
▲同二十日(第八日)東支沿線及長春觀察
▲同二十一日　長春出發奉天觀察開散

右觀察は小西本社安東支局長岸川大朝特派員の兩氏は直に大連に向ふ筈にて二十四日歸安の豫定であると

迎日水利に絡る 興味ある訴訟事件(上)

【大邱】昨年十二月中から工事に着手した慶北迎日郡迎日水利組合の追加工事が、約九分方完成した際、其工事を請負ふた大邱元町二丁目二番地土木建築請負業紫垣七郞氏は大邱の辯護士岸本鐵次郞氏を代理人として水利組合の代表者中谷竹三郞氏を相手取り損害金一萬百七圓七十七錢の請求訴訟を提出したに對し水利組合側よりは紫垣七郞氏を相手取り金七萬六千圓の契約違反に依る賠償請求の訴訟を提起し目下大邱地方法院に於て審理中であるが、此の事件の內容は頗る複雜の內に興味ある點がある、先づ順序として迎日水利組合の沿革から說かねば其經路は判明せぬが、元來迎日水利組合は浦項港に近く兄山江の兩岸を蒙利區域とする組合で大正四年中事業に着手し十萬圓を投じて一千四百町步を蒙利區域と定め所要の工事を施行し二箇の揚水機を据え付け大正四五年の二ケ年に亙つて

工事は完成

して大正十年に至る七ケ年間は兎も角も灌漑の便を供して來たが、揚水機の不足と水害の爲に非常の損害を受けたのと一方には一般財界の不況に遭遇したので水利組合の經營は頗る困難なものが多く、起債の目的も行はれず、組合の經營者も相變らずで起るので、同水利組合も更に決心して斷つ底の一大決心を以て全區域の一大整理を行ひ追加工事にかゝる事となつたのであつた其追加工事の設計に依ると蒙利區域を三百六十町步減少して

一千四十町步

と改め其工費は十七萬五千圓と計畫し從來の揚水機其他を撤除し先づ冷川の改修、大堰堤の新設、揚水場の築を施行する事となり大正十一年十二月三十一日付其筋の施行認可を受ける手筈となつたので同年十二月二十六日其工事を公入札に附した處が何れも豫算超過であつたので落札に至らなかつたが、其際入札者の一人である紫垣七郞氏は自ら發起心を起して、目分はこれ迄二三萬圓の七掛[illegible]ひした事はあるが斯くの如き大工事を請負ふた事もなく、且水利事業には

一回の經驗

もないのであるから第一には自分の履歷を造る爲め第二には經驗にもなるから一つや二つの損失を賭しても工事をやつて見たいと云ふので熱心に其工費九萬五千圓を以て請負契約が成立したのであつた。其の契約は大要左の如くである

一、工事は大正十一年十二月三十日より着手し同十二年五月三十日迄に完全する事
二、若し契約の期限內に工事が完成せぬ時は其の遲延の日數に應じ一日に付請負金額(即ち九萬五千圓)の千分の五に相當する遲滯金を水利組合に納むる事
一、工事に使用する材料は組合の指定せる主任者の指揮を受くべく不合格の材料は他の材料と引きかへ檢査を受くる事
一、請負人が竣工期限後十日間に工事を完成せぬ場合、使役の人夫に賃金を仕拂ひせぬ場合、主任者の指揮に從はぬ場合は水利組合は其契約を解除する事を得

と云ふ意味の契約の下に工事に着手せられたのであつた、而し元來この工事は組合員何千人の死活問題でもあり今回の起債も無理の上に

無理をした

血の滴る樣な工事の金であるので、右の工事の方でも九萬五千圓と云ふ金では組合當局でも無理であるとは十分承知して居たのであるから隨て契約の際紫垣氏は組合に對して
(イ)斯かる大工事の進捗上には人夫川役の圓滑と不圖の事故の關係があるから人夫狩り出し等の場合は相當の便利を圖つて貰ひたし
(ロ)土取場の交渉が纏まらない場合は組合より可成速かに纏まる樣斡旋を願ひたし
(ハ)附帶工事は可成自分(紫垣)に施行せしめられたし
其他工事進捗上必要の事は成るべく組合は紫垣氏の爲に便宜を圖るとの口頭契約があつたのであるらしい、然るに今回の訴訟を紫垣氏が提起した原因は主として此の

口頭契約に

基因する關係であるが、其同工事は豫の如く進捗せぬので組合と請負者との間に交渉を遂げた結果其竣工期限を大正十二年七月末日迄と改約した、而し尚右の期限を經過したけれども尚竣工せぬのみならず、紫垣氏は工費の增額を要求したが組合では之れを承知せなかつた爲に紫垣氏は大正十二年十二月廿六日以後は工事を中止し本年一月七日遂に組合は紫垣氏に對して該契約の解除を通告したのであつた

順天電燈設立(計劃)

【順天】順天は全南東部に於ける都邑にて地方法院支廳郵便所其他各官公署ありて土地も次第に發展して電燈の必要を感ずるに至り土地の有志は電燈會社設立の計畫中であつたが同地の管理者[illegible]鐵之助氏外三名は十一日道廳に土師警察部長を訪問し電燈會社設立につき種々陳情した

米國を手古摺らせた 害虫『マメコガネ』の暴威
日本から輸出した花菖蒲の根から繁殖
遂々水原模範場へ研究員を派遣

【釜山】大正十年に米國農務省の囑託を受け各國農作物の害蟲を研究しつゝある熊本縣上益城郡[illegible]村の佐藤豐氏(三二)は目下米國ペンシルバニヤ地方に於て果樹類に非常な害を與へてゐる『マメコガネ』の研究の爲め十三日朝の連絡船で釜山上陸直に水原の勸業模範場に向けて出發したが氏は語る

マメコガネと云ふ害蟲は土中に居る白い蟲で日本ではあまり大した害蟲ではありませんが之が今から二十年ばかり前に花菖蒲の根に附著して米國に輸出されそれの繁殖が彼地の氣候に適してゐたものか非常な勢ひで繁殖し初めはリバーブル地方だけであつたのが現在ではペンシルバニヤ地方に迄も及んで今では之が爲め莫大な損害を蒙ると云ふ有樣になつてゐますそれで米國政府では之を撲滅する爲に夥しい經費を支出してリバーブルにマメコガネ研究所と云ふものを建て、自國に於て之が根絶の研究をすると同時に日本に三人支那、シベリヤ、印度に各一名宛の技師を派遣し其外に私の外に二人の日本人にも之が研究を囑託して非常な力を之に注いでゐますが元來害蟲類は發生する其土地に於てよりも移植した其地方に於ての繁殖力なり被害の程度などが甚だしいもので此マメコガネも今の處之を滅す他の害蟲即ち天敵の力に依る外はないと云ふ事になつてゐるので之から九月頃まで水原の模範場に厄介になりながら研究するのです今迄研究した天敵で最も成蹟のいゝとされてゐるのは[illegible]の二種類と朝鮮で研究する蜂が一種類で一昨年頃からリバーブルの研究所に之を輸送してゐます之は何れも幼蟲の時分にマメコガネを喰つて仕舞ふのです何處の國でも同じですが米國でも此種を云ふものがあつて此のマメコガネの驅除に莫大な經費をかける事を不必要だと云ふ者もありますが之の點は實に喧ましいもので之が爲に米國では日本から苗木を一切輸入禁止すると云ふ狀態で日本の苗木は大打擊を蒙つてゐますそれも百合だけは根を洗ひ土を消毒して檢疫濟みの證を添へて輸出するのですから之が天敵の研究は輸入解禁を促進するものだと私は思つてゐます朝鮮でも松毛蟲が非常に多くて大變困つてゐるとの事ですが之も天敵として非常に偉大な力のあるものが發見されて此種の被害の一時も早く無くなる事が望ましいものです

中學校設立速成
安東地方委員會

【安東縣】十二日午後二時より安東公會堂に於て同地方委員會を開催し安東中學校設立方を滿鐵社長に懇請する件に就き協議した

木浦高女落成式

【木浦】木浦高等女學校では新校舍落成當時種々の都合で落成式を見合して居たが愈々來る二十六日同校に於いて盛大な落成式を擧行することゝなつた

群取問題と 公正會
調停無效か

【群山】群山取引所問題の紛糾調停を標榜して起つた公正會は去月三十一日其主張を公表して發會式を擧げて以來專ら其の斡旋に努め可なり一般の注目を惹いて居たが其主張とする處は『兩派共其主張を撤回し全く元の白紙に返つて一致協力取引所設立の一日も速かならん事に努力せよ』と言ふにあり各方面に於ける府民の意嚮を求むると同時に兩派の人物をも一一戶別訪問的に勸誘に努めて居たが遂に其調停も全く無效に終つたものゝ如く從つて同會としては此上發展の意義を全からしむる爲め主張に賛成せる者の聲明を取纏め組織に關はず取引所の設立に向つて猛進中であるとの事である

採木公司 流筏準備着手

【安東縣】鴨綠江流域は昨今の暖氣の爲め一齊に解氷したので鴨綠江採木公司に於ては上流及其他の分局たる通化▲八道溝▲帽兒山▲十三道溝▲長白▲臨江口▲馬市臺分所▲沙河鎭分所に對して此の流筏準備の命令を發した

平壤府廳の 議員慰安會
變裝して宣傳

【平壤】大々的宣傳のもとに府の一日を終日樂しむ筈であつた平壤府議員慰安會も生憎十三日は朝來よりの雨天となり止むを得ず中止として午後一時より公會堂に於て慰安會を催したが、前十時雨の晴れ間を見て仕度より思ひを凝らした假裝の人物入りで行列を行ひ全市を練り歩き、衛生、交通、消防、水道、等各種の宣傳を行ひ山手小學校に入り勤續者の表彰式を行ひ更に一同に列を作つて公會堂に繰り込み宴樂の饗應を受け數百名の出席者で大盛況裡に午後四時散會した

忠州の射擊會

【忠州】忠州在鄕軍人會にては今回有志の寄金を仰ぎ三十八年式步兵銃三挺並服二十着を購入し忠州分會射擊場に於て來賓多數の列席の下に射擊會を催し會員は四十四名にて午前十時より開會一同を六班に分ち午後五時散會した一等は一班一等四十四點柴井君二班一等廿四點小[illegible]君三班一等[illegible]川君四班廿八點水野君五班一等廿二點三十四點後藤君六班一等廿二點加藤君

鎭南浦庭球戰

【鎭南浦】十一日午後四時より府廳コートにて佛教青年會對府廳軍の庭球試合を行ひたるに結局佛教側優勝、府廳側は退却となれり選手は佛教側寺本、松田組、府廳側は岩永、石川組の兩組の決戰となりたるが府廳側は松田組よく健鬪遂に府廳側の敗戰となりたるが佛教側は本年度初めての勝利となつたので今後も勝利を得たるは幸先よしと非常な氣焰である

平壤府廳の 議員慰安會(前出)

迎日金融定時總會

【浦項】迎日金融組合では二十日浦項普通學校に於て大正十三年度の定時總會を開催する筈であつたが當日雨天の爲め組合事務所に於て開催する由附議事項は
一、財産目錄貸借對照表承認の件
一、事業報告書承認の件
一、剩餘金の處分案並に監事意見書承認の件
一、組合長以下監事評議員手當支給の件

通信問題意見交換

【光州】全南警察部長土師秋賀氏は十一日午後二時より道廳第一會議室に光州新聞記者團を招き通信等の問題に就き隔意なき意見の交換をなし懇談を遂げたるが尚同部長は午後七時より春の家に各記者を招待し各部長も出席し主客歡談盡きて散會したのは十時頃であつた

馬山穀商組合總會

【馬山】馬山穀物商組合では十二日午後三時より馬山府廳事務所で定時總會を開催したが閉會後組合員の懇親會を催し內鮮藝妓十數名の斡旋にて盛況裡に午後七時散會した

公州郡振興會開催

【公州】公州郡內各面振興會は本年三月中旬を以て豫定の事業を濟みになるが同會の通り計畫を講じ同郡廳其他の關係職員出席の下に左の通り開催する豫定である
寺谷廿一日、新下廿二日、新上廿三日、長岐廿五日、州外廿八日

康津郡廳新築落成

【光州】全羅南道康津郡廳舍は豫て新築中の處此程竣工したるを以て八日之が落成式を擧行すべく準備中

草坪私立普校昇格

【淸州】忠北道鎭川郡草坪では私立普通學校を擴大經營して今度公立普通學校の許可を得たので十二日開校式を擧行した知事は支障あつて出席出來なかつたが教化部から活動寫眞隊を派して式を盛ならしめた

林野保護員配置

【慶北】慶北道にては本年度より國有林約九千九百町步の讓與を受けたるを以て其監督保護に着手する事となつたが其事業所は星州、聞慶、尙州、醴泉、漆谷の五ケ所に設置する事となり夫々保護員を配置する筈であるが管松山經營の二個所は其地も廣大であるから特に監視手一名を增置する事に決定したので保護員八名は既に決定して去る九日から一週間道廳に召集して必要なる數科の講習中であると(大邱)

武井警察部長著任

【咸州】咸鏡南道より新に榮轉した武井秀吉警察部長は出迎への爲め出張の吉田高等警察課長と共に家族同伴十二日午後五時自動車で着任した際道廳に到り出迎への田內務部長、寺川典獄、各課長、民間各公職者、消防組等の出迎へがあつた

公州畜産組合會

【公州】公州郡畜産組合では十一日午前十時より公州郡廳會議室に於て總會を開催し大正十三年度豫算を議決し畜牛八千六百頭で新規事業としては寺谷部落に畜牛改良組合を設くること、豚舍一ケ所を增設改良部落二ケ所を設置等である(公州)

咸南面長表彰

【咸興】咸鏡南道に於ては職務に精勵し其の治績顯著なる面長、面書記、區長及勤務者を査定し三月一日附を以て夫々表彰し各郡にて傳達式を擧行した
(面長)鄭英烈、朴永鎭(面書記)趙泰淑、朴永一、朴根碩、金溶九、張瑞鉉、李鳳止、姜鍾範、李喆、李大□、魏桂周、崔茂鎬、韓有植(區長)李東杰、崔利煥、李霙求、崔源鎭、李雨建、金振九、李昌鉉(勤務者)金國

金浦農事獎勵會

【京畿】金浦郡農事獎勵會は十一日郡廳に於て昨年度に入選せる優良農家を招き表彰式を行ひ左の部落には優良部落として表彰式を行つた(陽川)
高村面香山里、默丹面不老里、大串面豆物坦里以上

地方集會

▲鴨綠江記者招宴(新義州) 鴨綠江上流開發の爲め生れた合資會社鴨綠江流域開發組合勞働部長田口喜三郞、奈良井勘市兩氏は高瀨船以外に今回プロペラー式發動機船二隻を新造して事業開張した披露旁々此後の方針に就いて指導を仰ぐと云ふ意味で十二日夜新義州在住新聞記者を鶴新一に招待し席上田口氏は此後の抱負事業計畫を述べ小川鴨日主筆これに謝辭を述べた

地方人事

▲高山公州郡守　道府觀察として九日木洞豐川へ出張(公州)
▲上杉元財務課長　十二日牙山郡へ赴任(公州)
▲吉峰公州公立普通學校長　十二日大田より歸任(公州)
▲竹內警察部長　今回黃海道警察部長から平北警察部長に榮轉十二日午前九時半自動車で家族同伴赴任見送り多數(海州)
▲安藤平南警察部長　新任挨拶の爲め十二日來府官廳を訪問し夜は朝日館の宴會に出席した(新)
▲竹內健郞氏(新任平北警察部長)十二日着家族同伴著任驛頭は官民有力者警察員約八百名出迎へをなした(新義州)

春粹高尚柄 東京モスリン特賣

◆問題となつた現代的上友染

大巾 一疋二反物	特別上	四圓五十錢均一
大巾 一疋二反物	上	三圓九十錢均一
大巾 半四一反物	品	二圓均一
並巾 一疋二	無地反物	二圓九十錢均一

◆本品は 信用本位の小店が全責任を以て保證致しますと雖も餘り値段が安い故一時的ロース品と思ふ方もありませうが
◆事實は 化學工藝の大なる進歩と染界稀有の新嗜好により絕對退色せず寧ろ本毛斯に卓越せる逸品の新規產出にして如何に實用に適するかを宣傳すべく
◆友染モスリンの 柄合は新進斬新抜粹中の粹を極めたるもの赤ちやんや御令孃向の大柄を始として中柄は勿論長襦袢柄夜衣ふとん柄に到る迄飛附く程の新柄斗り數百種取揃へあり即ち特上印は只の四圓五十錢同極上印は三圓九十錢何れも大巾二反物一疋で只の樣なメタチヤ安の値印です
◆無地モスは 地質の强固と手觸りの上品とを特色とし取ら新型しや裏地等に適用すべく色合は茶・紺・紫・黃・赤・桃・白等何れも並巾一疋二反物の代價が二圓九十錢均一なり
◆遠方の御方は 用途と年齡を書いて御申込下さい柄風趣向に見斗ひ代金引替にて御送り致します萬一不向の時は取替御返金等自由自在也(特價期間一週間)
東京市京橋區銀座一丁目相互館三階
毛織物問屋 關谷商店
電話本局二二三四・振替東京四四二三

於朝鮮樂器界元祖
米國ビクター直輸入元
京城本町壹丁目
セヤマ樂器店
電話本局2052番私鐵京城局5番振替京城10758番

世界に冠たる!!
ビクター蓄音器及レコード新着
樂界の明星
エルマン　ハイフエッツ　ジンバリスト　クライスラー　パウエル　アマトー　ガルリクルチ　アルダ
其他バンド・オーケストラ吹込各種
バイオリン名曲

アストマトール
喘息 祛痰 特効劑
種類　五十瓦一圓　百瓦一圓八十錢　二百五十瓦　五百瓦六圓
本品は滿洲醫科大學教授醫學博士久保田晴光先生多年研究の結果發見せられたる喘息、氣管支炎、呼吸器疾患に對し卓越せる內服新治療劑なり特に本品は一回の服用により發作を頓挫し病狀頓に輕快を覺え元氣の復活を來すは本劑の特長とする所なり
製造元　鶴原製藥所
發賣元　大阪市東區道修町　株式會社土岐商店　振替大阪二七六九番
朝鮮各地各有名藥店にあり

鮮展を前に(十)
作家達とその周圍(その二)
多田毅三

鮮に二度の鮮展で總督府を初め多數のお蔭で上作品が出來るが、これ切では新鮮に居る畫家の生活を安定せしむる何の足にもならないのであつて、これで鮮展が多くの美術家を釣つて出品せしめ材料にはならなくてあらうとは思へる

◇然し畫家や其他美術家を保護する事は、此の鮮展だけでは充たされない、近來餘り珍しくも無い内地の畫家達(之等の畫家達の中には旅役者の樣にも然つた人も少くはない)が朝鮮に對して往育な内地の名士や新鮮の有位置の人を誘つて來ては勢力や權力を以て多くの人を動かし高價な價で價所の貼り紙にも成らぬやうな作品を賣り附けて行く例は實に多數にあるのである、斯樣な贋作品を買ふ人も惡いが權能ある人に紹介する事を平氣である人は一層斯界の發達を妨げてゐることを氣附かないのである。實力ある者が相當の報酬を受ける爲には何等手續を作らず作品の公開等に依つて正しく酬ひられることが出來るのである、それを特殊な便宜を講つて買はなければならぬと云ふに就ては何處かに腐敗があるからである

◇然しこれを現在までの例に求むれば、畫を買ふ人が己の趣味性に依つて雅んで選擇して買ふと云ふやうな自由な買ひ方をする人が無く一定の定評ある最も平凡な作家のものを求めやうとするのである、人は個々違つた趣味性や思想を持つてゐるのであるから十人が十人同じ人の繪に感興を動かすと云ふことは困難で例へそれが出來たとしてもそれで全部の希望を充たすことはあるまい。

◇であるから繪を買ふ人は、全然自己の感興を動かし得るものを自己の力で、新しい一人の畫家を自分の力で世に紹介する位の氣でこれを愛し、さうして立派だと信ずる畫にはそれだけの價を拂つてやればよいのであつて必ずしも世間の定價に依る必要はないのである。

◇司法省の囑託として歐米の兒童感化事業を視察して歸朝した◇
植田たま代女史

母の注意
子供のおやつ
與へた方が良い 時間と食物の選擇が大切
ドクトル 山尾弘

殊に學校の殊になると、子供などは、外に出て愉快に遊びますので、空腹を訴へて間食をしたがります。晝間の家庭でもおやつと言つて午後三時か三時頃に子供に**菓子か**何かを與へるのが習慣ですが、この間食は惡いと云ふ人がありますが、決して惡いと排斥すべきものではありません、食事時間が不規則になつて居なければ、本當の食欲といふものは起つて來ません。そして胃に餘りものがあるに、食ひ添へて行くと**消化が**十分に出來ないので、その結果胃腸カタルを惹起するものでありますから、よほど注意する必要があります。子供は大人よりも間食したがります。それは子供の方が體重などの割合から云つて大人よりも割合に多くの**食糧を**要するものであるからその需要を充たすための一つの現象と見ることが出來ますが子供は偏にむら喰ひといつて間食する癖が多いのです。蜜柑を一個たべたばかりで、蜜柑は六個も七個もたべたりする事があります殊に**副食物**がおいしいとなると、何個でもたべたがりますが大食するのは腹がへりすぎた場合に多いのですから、間食といふ事なども、こういふ方面から見ると、一概に惡いとはいへないのであります。たゞ間食させるには一定の**制限を**設へて利用したならば、それほど子供の衛生には惡い事ではありません。夜八時に子供を就寢させるものとすれば、それから二時間位前に夕食をさせたがよいのです。食後二時間にして、大概消化するものですから、その時間をとるといふ事は必要であります

夕食を午後六時とすると、午後二時か三時頃に間食させる事が恰度よいのです。間食はなるべく少量で、あつさりとしたものを選ばねばなりません。羊羹とか砂糖などを與へると、あとで滋味のものを要求しますから避けたがよく**餡氣の**ものもあまり感心しません。珈琲や紅茶は胃を冷やすし、アイスクリームなどは胃を冷やすから、それよりも滋味ない間食が理想的であります

音樂家の愛嬌
米國では是非必要
中村慶子さんの土産話

數多いベッオード夫人門下生の中でもソプラノの歌手として最も未來を期待されて居る中村慶子さん(二三)は本居長世氏の一行に交つて昨年渡米から米國を演奏旅行中であつたがツイ此の程歸朝した慶子嬢は見違へる程美しく輝かれて來た、バラ色に輝く双頬には**健康の美**が溢れて愉快しい興味が迸り出る、米國の社交界にも親しく招かれて來ただけに慶子嬢の態度には大分推賞された落付きさへ感ぜられるのである『短い期間の旅行でしたがいろ／＼多くの經驗を得て來ました、私たちのやうにステージに立つ者には本當に好い修業になりました。米國へ行つて**檜舞臺を**踏んで來ました故か自分ながら心に餘裕が出來て唄ひ易くなつたやうな氣がします、殊に米國へ參つて種々注意を受けた中で適切に感じましたのは日本の音樂家が一般に無愛想だといふ事です、日本では音樂家が少し華やかな服裝でもしてステージに立つと直に非難されたり又愛嬌をよくしますと如何にも不謹愼に思はれそれが音樂家の威嚴を毀けでもするやうに云はれますが米國では平素でも成るべく**愛嬌多く**振舞ふ事が必要だとされて居ります、私などもこれから成るべく愛嬌をよくするやうに注意するつもりですが一部の人たちからは惡口非難は免れますまいと覺悟して居ります』と慶子嬢の流暢な眼鏡の下から細い瞳が笑つて居た

青年に訴ふ
汗愛

◇評論家 三宅やす子
現代の青年に對しての要求と云つては新しい思想の意氣と共に極めて實際的に頭腦を働かして實生活の勝利者となられむことです、然も論理的方面の理解は充分に必要とします。

◇帝大教授 法學博士 小野塚喜平次
一、他人に盲從せず雷同せずして自ら事務を考慮せよ
二、自己の正しと信ずる所に忠實なれ
三、現實に拘泥せずして理想の實現に努力せよ
四、權利を主張すると同時に義務を盡せ
五、國法を尊重し暴力を排斥せよ

◇法學博士 岡 實
新日本の青年は濫に外國をみてはならぬ、それより先に先づ『自分』と『自分の國』を正視しなければならぬ、個性發達の心掛も之から起り、獨創力行の精神も之から起る。新日本の青年は濫に現代を悲觀してはならぬ、悲觀する前に自分が新日本の創造者であることを考へねばならぬ。それが爲めには聰明智識をもぎれ／＼のものとせず之を腦の中に組織し『自己』に同化せしめねばならぬ、聰明智識は『常識』の基礎が顯はつて初めて其用がある、叫ばれる常識の涵養は『自己反省』と『國正觀』とによりてのみ始めて達せられる。

◇評論家 安倍能成
誰に向つても本當に自分の思つて居ることを言ひ得る樣になつて貰ひたい、今の世の行き詰まりは皆ほんとうを言ひ、ほんとうを行ひ得ぬ所から來て居る。

◇伯爵 二荒芳德
將來の日本は將來の時代人卽ち今の青年のものである。而して日本は有史以來未曾有の重大な意義を持つて居る、過渡期にある日本は日本人のものではない日本には日本の個性がある、此の意味の『國粹』が正に吾人の生命となるものである。青年諸君は何時でも日本の柱石となる意氣と修養と眞面目が予の希望に望む唯一のものである。

男の洋服
絹テープでへりとり

春と共に人の心が浮くものか意の男洋服に面白い一つの新流行が出て來てゐる、それは絹テープで縁取した上着の流行である、之れは今迄にだつてちよいちよいあつたが流行おくれのものの樣に見なされて居た好みであつた**夫が**一時に此春から流行となつて來た、此絹テープのはばは四分から大分、淡いものほど年若い人が用ゐる、縁の色と生地の色とがやゝ色目の選ぶのがハイカラなんださうで、黑地に紫紺が最も多い、但し之れは勿論**上着**だけで此下にファンシーの織り色チョッキの筈だからなるべく色の淺いのを選び、モーニング用の縞ズボンをはいて一揃へざつと七八十圓から百圓迄、之れで新流行でございと云ふのだが決して今迄のヤンキー張りの流行型よりいくら上品で風采が上がつてゐるか知らない

おもちゃの選び方
危險な物は避けよ

◇…子供の玩具も、さま／＼な新工夫や變化を見せて、珍らしいものがだん／＼多くなりますが子供の興味に添つて、學理上完全なものは少いさうです、それではどんな玩具がいゝでせうか

◇…まづ外觀的に氣をつけなければなりません、先のとがつて居る劍とか、槍、吹矢、硝子の瓶、菓子など入れた壜などは、よく怪我のもとになります

◇…また鉛や大の小さい玩具類は子供が無意識に口へ入れて、そのまゝのみ込んで生命を失ふ樣な危險があります、何でもないやうに思はれますが、ゴム風船、ゴム鬼灯なども咽喉を塞いで窒息する虞れがあります、それをよく乳呑兒などに無關心に持たせて居る母親を見受けますが、全くハラ／＼します

◇…化學的に危險なものは一部に塗料です、今では餘り有害な藥を塗りませんから、まづ安心ですが、あまり毒々しいものは子供の心的影響からも避けたいと思ひます、花火類は絶對に持たせてはいけません

◇…兎に角一つの玩具でも、子供の好む物は偉大なものですから、但し親は充分研究してよい玩具を與へなければなりません

園藝界の新しい試み
室内に作る花壇
◇ドンナ家庭にても出來る

或程度の花壇が、花だけ育つたのではあまり利益がないと云ふので花を利用して室内裝飾、窓かざりなどをやるやうな傾向が園藝界に發達してきた、その一例として『室内花壇』といふ新しい試みが出來た、それは家庭でも作れるものだから之を紹介しよう

四角形の箱の中に六尺と九尺位の西洋菓子箱などの仕切りを作り、中央に高い物を設けて盆栽などをおく、その四つの周圍にはマガレットのやうな脊の高い花の鉢を一と周り並べる マガレットの外側にはヒヤシンスと同じやうに一と周り並べる そして四方の隅へは一方にマガレットなどの脊の高い花の鉢を置き次の隅へはキズイセン、ラッパズイセンなど色の配合のよいやうに置き、その根元へはヒヤシンスとよい

そしてそれ／＼の鉢が見えなくなるまで上からオガクズを一體にかけるのである、だから多量のオガクズの用意が必要である。オガクズはアニリン染料か又は他の適當な染料でうすみどり色に染める染めるのは染料を水にといてこの中にオガクズを入れ、手でかきませて色をつけたら、天日にほすのである、かうして色をつけたオガクズをこの仕切の中に入れてすべての鉢がかくれて了ふやうにすれば花は繚亂だとかは見ずとも立派な室内花壇となつて美しく眺める事が出來る いて凡ての古い樽桶の花の眺めにあた人はこの趣向を凝らしてみるとよい

櫻餅
變つた作方

櫻が咲いて來ると、節句の日が一日一日と近づいて來る、或る時間を利用して子供達の爲めに大人の方がお餅を拵へてやるのも樂しいことです

材料 糯米三合小豆三合砂糖百二十匁食紅極少々櫻の葉

まづもち米はよく洗つて凡そ三時間ばかり水につけて置いてから水を切り擂鉢に入れつきつぶします よい加減につぶれましたら食用紅を箸の先にほんの一寸お米に滴すと色の薄く櫻に入れてまぜそれを布巾に包んで蒸籠に入れます(濃いと下品です)湯氣が上つてから十五分すれば蒸れますから取出してこねます十分こねましたら砂糖のとけたのを手水としてよい程の大きさに丸めてから平たくひろげ前に作つた餡玉を包みて大體餅の樣に丸く餡を包んでも結構です又櫻の葉で包んでもよいです

おいしい草餅

材料 もち草(よもぎ)適宜上しん粉一袋小豆三合砂糖廿匁

もち草をふといところを取り去り葉についてゐる柔いところをゆでます之に共に重曹を一つまみ入れます之は色出しのためですから澤山はいけません充分に上げてかたく搾りて置きます、但しこれは擂鉢にでも一寸かけて加減を見ながら少しづゝ水を入れてまとまるのを度として之をこねて蒸籠に布巾を敷いて蒸すこと十五分もたてば蒸せますから擂鉢の中に入れてこねながら蓬をまぜますそして丸めた餡を入れながら好みの形にします但蒸籠は十分蒸さないと齒に付きますから御注意なさい

家庭覺帳

◇玉子の最もよい半熟法 たぎつた湯を火から下したら直に玉子を入れて蓋をし五分間したら取出すと半熟が出來てゐる。此方法は玉子を三分間煮てつくる半熟よりも消化のよいものが得られる

◇たわしの洗い方 たわしは不潔になり易いものだからせい／＼氣を付けて清潔にしないといけない只熱湯を通した位では完全に汚れが取れないから一杯の水に手一握程のソーダ少量のパラフィンを入れたわしを沈ませて二三分間沸騰させるのである

美味にして滋養豊富なる
生牛肉汁
カルニィン
春の滋養劑として
貧血者、結核患者、病後手術後の衰弱者、姙婦産婦の榮養補食、小兒其他一般健康者に適す
定價 大瓶 二圓五拾錢 小瓶 一圓五拾錢
實驗報告書進呈
三越、白木屋、丸ビル、三共、其他有名藥店洋酒店に販賣す
輸入元 東京丸ノ内 合資會社 高田商會 藥品係
關東代理店 東京本町 株式會社 鳥居商店
關西代理店 大阪道修町 田邊五兵衛商店

下痢、腹痛 腸胃カタルには
健胃固腸丸
登録商標
大阪市東區伏見町 本舖 合資會社 谷回春堂
定價 .20 .30 .60 1.00 2.00 3.00 5.00 10.00
各地藥店に販賣す

漢江通電話交換局南一丁東入ル
產科 婦人科 外科
蘆刈醫院
龍山漢江通二ノ一四一 電話龍山一〇九番
院主 蘆刈喬木

世界的權威
花柳病豫防新劑
サーナー
▽男子尿道 ▽女子膣内
クリーム製劑
各地藥店にあり
白井松商店新藥部
大阪市東區道修町三丁目
全保

鼻耳内服藥
蓄膿症に效顯偉大
チクノール
鼻
適應症 蓄膿症、肥厚性鼻炎、慢性鼻加答兒、中耳炎、アデノイド、其他鼻耳疾患
價十日分三圓 廿日分六圓五拾錢
製造發賣元 三共
代理店 京城本町 山岸天佑堂
全國各地信用アル藥店ニ有リ
類似品續出テクール名稱御注意

慶房水道衛生工事は
須賀商會京城支店
電話本局二八〇三十五番

日立モートル
京城 富田商會

東京小松
ぢの藥
藥學博士平山松治先生實驗推奬
◎疣痔 ◎痒痔 ◎裂痔 ◎痔出血 ◎脫肛 ◎痔瘻 ◎其他痔疾
一切の良藥
◎重症の脫肛、痔瘻が現狀の儘奏效顯著
◎本病原理由全國諸氏の實驗例說述せし書冊ハガキで照會あれば無代で進呈す
◎市内各藥店及全國各藥舖に取次販賣す御求めの際は東京小松痔の藥と御指命を乞ふ
本舖 東京日本橋區本町三丁目十六番地
小松喜一郎藥房

ホシのお茶

一 ホシの食品部では今度日本茶を製造して賣り出しました。
二 何卒ホシのクスリと同じやうに相變らず御愛顧下さいまし。
三 ホシのお茶は、綠茶と、ほうじ茶と、便利茶の三種に分れてをります。
四 ホシの綠茶は一般御家庭向の甘味しい煎茶であり、ホシのほうじ茶は家庭用來客用に賞美される外病人やお子達でも安心して召上れますし、ホシの便利茶は粉茶に獨特の加工を施した新時代の民衆的飲料であります。
五 ホシのお茶はホシのクスリを賣る全國の藥店で賣つてゐますから、何卒御試用の上御好評の程願ひ上げます。

ホシ便利茶(布袋小袋入り振出茶) 五十袋入 金五拾錢
ホシ綠茶(ホシの露) 半封度化粧罐入 金七拾錢 一封度化粧罐入 金壹圓廿錢
ホシほうじ茶(ホシートーストティー) 一封度入 金九拾錢

資本金五千萬圓
星製藥株式會社
東京

累を及ぼす事になる
武者京電專務談

朝鮮にメートル法を施行せば 百萬圓以上の大金が要る
改正は容易でない

平井商工課長は語る『十一日はメートル法の記念日として內地に於ては記念催しを爲した樣であるが未だこの施行期日に就ては確定してゐないので朝鮮も施行するには內地實施と同時に施行すべきや或は相當の期間を待つべきやに就ては未だ具體的な意見もない元來このメートル法なるものは大正十年に法律第七十一號を以て度量衡法を改正してメートル法を採用するとになつたのでこの施行時期に就ては別に勅令で發布されることになつてゐるのであつて、その勅令が來る七月一日に出るとも言はれてゐるのである、然し自分の所へは何等の通知もないから確たる事が判らぬので總督府分室の打合せを上京せしめて、之等の打合せを爲すことにした、而して內地のメートル法は如何にして施行されるかといふと

一、公務所の事務又は業務に關係する度量衡
一、電氣、瓦斯、水道事業に關するもの
一、原動機を用ふる運輸事業に關するもの
一、鑛業法の適用を受ける事業に關するもの
一、醫藥、調料食藥、調劑藥、獸醫藥に關するもの
一、其他原動機を用ふる各種の工業に關するもの

之等を勅令施行五ケ年後十年丈け從來の度量衡を用ふる事を許し五ケ年後は斷然メートル法に依らねばならぬ事になつてゐる其他一般の度量衡については施行後二十ケ年內の猶豫があつてその間、年度計畫を樹て先づ公務所から終に民間に至るまで改正するといふのであるが十年に出たこのメートル法が今日迄尚施行勅令の出ないと云ふのは勿論經費のために莫大な經費を要するが爲であつて大藏省が承知しなかつたのもこれに原因するものである若し噂ふる如く七月一日より愈々施行するとなれば朝鮮としても相當の準備を要する譯でこれが研究は本年度豫算の編成時にも研究はしたのであるがこの改正に要する經費を現在の財政の窮屈から求めるか？まづ金の遣びに出すか第一の先決問題としなければならぬがメートル法に依る度量衡を整へる機械と、職員と丈けでも約四、五十萬圓の經費を食ふ上に國勢をもつて眞先に取換ねばならぬ公務所、郵便局所、鐵道局所の機械丈けでも度量衡六、七十萬圓以上、之に民間の取換へ代を合すると實に驚くべきものとなる譯である、之に加へて猶ほ厄介な事としては從來の度量衡法に依つて來た土地臺帳、林野臺帳、官有地臺帳、其他各般の臺帳は勅令改正と共に効力を失ふこととなり且又單位が相違するから凡て改正を要するのである勿論之等の改正については使用方面と同じく相當の期間を置かるべきものと思はるゝけれども若し之が一時に改正するとなれば思つて見ても恐ろしい程混亂するであらう云々

迷兒が多い
必ず迷子札をつけて置け

ポカ／＼した陽氣の加減で最近京城府內の迷子が非常に多くなつた十三日の日曜の如き迷子の届出やら巡行中の巡査に發見された迷子が鍾路署で七、八件、東大門署で三件中には警察に來て大きな泣き聲でわめき立てるものもあつて警察を手古摺らす事が多い。警察當局は語る『內地人は少し歩き廻る樣になれば殆ど迷子札をつけるから迷ひ先つて家路を忘れても近所の人が迷子札で届ける場合もあり警察に來ても其家庭に届けらるゝが朝鮮人は一般に子供を可愛がる癖に迷子札を附けることを一向しない、それに巡査は子供の威し物にされてゐるので、いくら親切にしても泣き立てゝ實に始末に負へぬ』と

生活改善 廢物利用 家庭染色講習會
◇期間 自四月十六日至同十九日 毎日正午十二時より午後五時まで
◇會場 黃金町二、武德館樓上
◇會費 金三圓五十錢
◇講師 中坪泰助氏
講習中の材料は主催者の負擔
京城日報社
申込所 本社庶務部

メーデー 許可さる
鮮人團體も參加

勞働同盟と總同盟との間にすつた揉んだであつた五月一日のメーデー行列は結局之を許可する事となつた又今年は鮮人勞働團體も參加する事となつた（東京電報）

米機出迎
三驅逐艦出發

氷洋の選定を觀測してゐた米機出迎への三驅逐艦は十四日午前八時花咲を抜錨して擇捉に向つた同夜九時擇捉南端に到着する筈（根室電報）

呉海兵團の運動場開き

呉海兵團第一練兵場に昨年四月から起工した大運動場は此の程漸く完成したので來る三十日同兵團下士兵約二千餘名參加し開場式を兼ねて陸上競技大會を擧行すると（呉電報）

花の雨……（きのふ長谷川町で）

クレムリン宮殿地下に 更に一大秘密發見か
古城壁の內部から砲彈を發見

【東京電報】モスコー電報はクレムリン宮殿の地下に在る秘密が發見されたと報じてゐる此發見の端緒は去る一月下旬レーニン死去の際宮殿前の赤い廣場に於て靈廟建築を開始し赤衛軍がレーニンの墓穴を掘つてゐる時に古い城壁が現れた、之は千五百八年にイタリーの築城大家アレキーズ氏の建築に係るもので極めて精巧堅牢なものにして十九世紀の始め埋沒されたものであるが更に城壁の內部には大小の砲彈が發見された之は城の上から投かけたものであらうと更に地下の大秘密が發見されはせぬかと期待されてゐると云ふ

京都の記念博 朝鮮デー
豐年踊や福袋で 入場數萬大盛況

京都で開催し連日大盛況を極めつゝある記念博覽會の朝鮮館では朝鮮事情を一般に宣傳了解せしむる爲め四月十三日第三日曜たる朝鮮館で催した、催し物としては朝鮮デーと銘打ち朝鮮の風俗數題を爲し、樂士五人が各會場內を練り廻り豐年踊りは各々妙々の踊行列をやり夜間は朝鮮館で優美なる朝鮮踊を映寫し朝鮮館販賣部では一圓以上の購買者に對し福袋を呈し一等は豹の皮二等は朝鮮織物等を呈するなど入場者數萬に上り非常な大盛況を極めた同記念館では夜間の入場者數增するので十日頃から素人相撲を初め非常な喝采を博して居る（京都電報）

金活蘭女史
基督教聯合總會へ 鮮女代表出席

京城府鐘路所在朝鮮女子基督教青年會聯合會は四月二十八日米國華盛頓市に於て開催さる可き萬國基督教青年會聯合會總會に代表者を出席せしむる事となり目下米國留學中の梨花學堂教師金活蘭女史を派遣することゝなつたが此機會を利用して有益の役員を置き更に朝鮮女子中央會館の建設基金募集に着手して實現に努め從來男子東西の關があつた中央會館と提携して大に基督教主義の宣傳に努めると人心に及ぼすことであると某當局は語つた

京城の勞農大會
運動を喰物にする連中の會合に過ぎぬ

メーデーの勞働示威運動の魁として來る十五、十六の兩日鐵路會館に於て勞農大會が開催さるゝ事になり地方よりも既に卅餘名の代表者が入京し鐵路附近に宿泊してゐるが同會の幹事連は少くとも四五百名と豪語して居るけれども今の處では集まる者百五十名を出ないらしい形勢である、元來此の種の運動は都會の勞働者を組合主體として起つたものであつて朝鮮其他に小作爭議を起してゐる勞働總同盟とは多少系統を異にして居る、而も其會員中の大部分は勞働運動を喰物にする者が多數を占め純勞働者と云ふは三、四割を出ないとのことで京城府內の工場其他の勞働團體としては專賣局職工、織機從業者中の勞働者、昨年爭議を起した龍山ゴム女工の印刷職工等があるがいづれも目下健實なる歩みを續けてゐて之等勞働運動業者の喰物になることを極力避けて居る形勢なので同會の運動の意味に於ける勞働者間の努力は殆ど問題にならぬらしい、從つて會の維持等は狡く各種雜誌發行其他に藉口して寄金を稼ぐ事によりて費用を得てゐるが只憂ふべきは之等の一派が勢力を振るつて國家國家を無視したる決議をなすことが針小棒大に宣傳され而も實行はれたかの如く地方民に信ぜられる結果意外な波紋を地方…

萬象畫會
力作二十數點で賑ふ

三戸萬象畫伯の畫會は十三日午前十時から南山町美術俱樂部で開いた。階上階間の一方には同畫伯の個性の十分に現れ山水人物、花鳥等力作二十數點を陳列し一方には東雲、紫門、松齡、松林、直二其他在城諸畫伯寄贈の半折を飾つて展觀したが、當日は恰も日曜でもあり會員其他一般の觀覽者ひきもきらず中には新に入會を申込むものも少くなかつた。階下には伊藤秋歌、柴田紫門、加藤松林、奧村直二氏等階上階樓に忙殺され息つく暇もなく近來稀らしい盛況裡に難避を閉ぢた。因に作品は當日抽籤によつて定まつた月の賜にそれ／＼會員に頒布することゝなつてゐる。

山室軍平氏が少將に昇進して
日本救世軍九代目の司令官に任ぜらる

日本救世軍を今日まで育て上げた山室軍平氏は或る重大なる任務を帶びて英國に行く事になつたといふ渡英の後はロンドンの救世軍本營の總司令官ブース大將の下に在りて實際に事務の指揮から內輪の財政其他の處理一切を掌握統率する本部長官の要職に就き半年くらゐして歸朝の後を襲いで日本の少將に昇進して日本救世軍九代目の司令官となる事になつたといふ、元來救世軍では一國に一人の少將を置き有色人種として五十七ケ國の救世軍で司令官は元より本部長官でも有色人種は山室大佐の外にはなかつたのだが更に其傳統を破り司令官にならうといふのだから如何にブース大將が氏を德として居るかが窺はれる、斯くて山室さんが司令官に昇進と同時に萬國本營の辦理も受けずに全く自主自營で茲に救世軍年來の願望である獨立ちが出來る事になる譯である、尚大佐は三週間ばかり前から麴町三番町の山口胚胎病院に入院して持病の痔の治療中で此入院を機會に全く人を避けて讀書と著述に耽つて居るが兩三日中に全快退院するといふ、本營の某氏は語る『國本營から交渉のあつたのはこの三月で、四月中旬に渡英する筈だつたが大佐は震災直後の救護事業が重大だといつて來年一月に延期された次第です、何しろ大佐が司令官になることは世界中の異例で有色人種のために大に氣を吐いてくれるといふものです、大佐はもう四十六ですが崇拜して居る石井十次郎、新島襄などゝいふ偉人物が何れも四十或は五十位で死んで居るので自分も五十位したら死ぬだらうといふ覺悟で其間を最も有効に終りたいと此の生活は全く火の出るやうな奮闘的なもので司令官として思ふ存分に死花を咲かせる積もりでせう』と（東京）

狂犬に注意せよ
一般の畜犬でも注射を受けて置け

往十里に狂犬が出た話に就て周防京畿道衞生課長は語る『變尾期に入り是から狂犬の時期であるが今日までは未だ極少く此なる咬傷犬は既に數匹あつたが狂犬は是が今春初めてだ。畜犬に對する狂犬の豫防注射は昨年は龍山と本町署管內に於て初めて施行したが畜犬家間に多少誤解があつたので強制的に全部に注射するには至らなかつた今年は未だ狂犬も少く期間を定めて豫防注射を施行する迄にはなつて居ないが若し各畜犬家側の誤解も無からうし或る程度まで強制的に洩れなく注射し得ると思ふて居る尚ほ三清洞の豫防注射所に於て随時畜犬には狂犬豫防注射を行ふて居るから愛犬家は豫め注射を受けて置くのが安全第一であらう

婦女の心得て置くべき 家庭染色の講習會
十六日正午から開講 申込は至急本社庶務部へ

本社主催の家庭染色講習會は愈々來る十六日正午から黃金町二丁目武德館樓上で開講することになつた近來生活改善とか經濟節約とか喧しく宣傳されてゐるがなかなか實行は六ケ敷いが此の染色講習會は一度習得すれば簡易に直に各家庭で實行される事で、一家の家政を預る主婦としては必ず習得して置く必要がある、即ち古い衣物を生かして利用するのである、假りに古い洋傘、兵子帶、オーバー、スエター其他繊維の袖、夏の長襦袢等の染替を素人に依頼すると日數がかゝつた上に高い料金を支拂はねばならないが家庭でやれば趣味があつて僅に五六十錢位で造作なく染替ることが出來、一家經濟の上にも非常に利益となる譯である。因に講習會は染料用具（鍋、鉄籠、柄杓、かき）晒肥（晒、木綿、六尺、白木綿）等の外講習員に用ゆる染料は本社から提供するから會費の外には少しも要らぬ、會員の數に制限があるから希望の方は早く…

野口雨情氏一行が『詩と音樂』の行脚
十八日夜入城し 十九、廿日の兩夜講演會

鄉土詩人として名高い野口雨情氏は、日本風の作曲家として知られてゐる藤井清水氏および民謠や童謠をよく唄ひこなす所謂小唄の唄ひ手として天賦の才を備へらるゝと東京音樂學校出身の權藤圓立氏等と同伴で朝鮮中を『詩と音樂』の行脚をする事は既報したが一行は十五日大阪出發、十六日夜釜山上陸大邱を經て十八日午後七時入城し十九日二十日の兩夜午後七時より長谷川町公會堂に催される櫻井小學校母姉會主催、東京音樂學校後援の『詩の音樂の會』に出演、野口氏は『生活表現としての鄉土詩』と題する講演をなし權藤氏は藤井氏の作曲で小曲、童謠、民謠の獨唱を試みる筈で當夜の番組は左の如く決定してゐる

第一部
△小曲野口雨情詩、イ哀別、ロ旅の鳥、ハ河原柳、ニ筑紫野の雨、ホ
講演野口雨情氏

第二部
△童謠野口雨情詩、イ信田の藪、ロ機織り虫、ハもろこし畑、ニ子とろ（遊戯歌）、ホ足柄山
△小曲（民謠風に作曲したる）野口雨情詩、イ風に吹かれて、ロスキツチヨ、ハ十文字、ニ篠の笛、ホ西瓜畑
△小曲（民謠風に作曲したる）北原白秋詩、イ出船、ロ曼陀羅花

黃金館の名映畫
『ダグラスの三銃士』十二卷 愈々今十五日晝から公開

本紙後援黃金館のユナイテッドアーチスト會社の超特作映畫『ダグラスの三銃士』十二卷は愈々今十五日正午から第一回の上映をすることになつた

『三銃士』は佛文豪アレキサンドル、デューマの傑作をエドワード、ケーブロック氏が監督した喜活劇で、ニブロ氏が脚色フレッド、ダグラス、フェヤバンクス氏と悲劇ものゝ深刻な藝風を見せてゐるメリー、マクラレン嬢の力演になる優秀映畫で現代劇『大盜傳』第二編も欲的には新興の氣運に滿ちてゐる帝キネの松本泰輔、里見明、小島洋々、歌川八重子、鈴木信子等のオールスターキャストの全篇六卷のうち最も興味ある第二篇を上映近來稀に見る名篇揃ひの番組で、之が解說には淺井、桃山、南勝の諸君が分擔して熱を競ふ筈である之等の熱心な解說はこの名映畫をして一層面白く鑑賞させるであらう今週間は特別興行であるが本紙切り込愛讀者優待券持參者に限り階上八十錢を六十錢に階下六十錢を四十錢に割引優待する筈である好機を逸せず、行け、黃金館へ、見よ『ダグラスの三銃士』に於けるフェヤバンクスの豪風を

今年の蠅取デー
五月から十月迄 一日と十五日

蠅撲滅の爲めに根本的に蠅の時期に撲滅せしめようと京畿道警察部は管內各署に通達を發したが今年は略一層徹底的に行はうと目下研究されてゐるが大體決定した方法は五月から十月に至る六ケ月間に每月一日と十五日の兩日を蠅取デーと定める外實際の蠅撲滅方法は宣傳小旗を附けたビラ撒布人力車に官廳衞生主任を特派して講演會、活動寫眞會等は昨年通りに行はれ衞生展覽會を各處に設けて衞生思想の鼓吹に努めるとの事であるが蠅の撲殺高上げは從來ともすれば職業的に流れ易く賞金の件ふとの非難もあつたが方法としては申分無いので結局今年も施行さる可く而して當局の之等の施設に對して公共的に盡力した成績佳良者は表彰さるとの事である因に昨年の撲殺成績は京城府の百五十五石四斗三百三十八石で所要人員三千五百六十二人蠅取デーが廿六日之に要した經費は二千六百十餘圓であると

歩七九軍旗祭

來る十八日は龍山歩兵第七十九聯隊軍旗拜受九周年に相當するので同日午前十時から盛大な記念祝典を擧行し式後午後は各種競技會を行ふさうである

運動界
全鮮庭球大會

運動具商會主催の第二回全鮮實業家庭球大會は五月四日午前九時より眞洞京城日報社コートに於て擧行する事に決定した

黃金館
十五日より向ふ一週間有効
上映寫眞 ダグラスの三銃士（十二卷）（映畫劇大盜傳）（愛讀者）
京日愛讀者優待券（一枚二人通用）
入場料 普通 階上八〇錢 階下六〇錢 割引料金 六〇錢 四〇錢
京城日報社

演藝案內

喜樂館 京城本町一丁目 電話九九七番
十二日上映特別大興行
實寫ハルドロイド主演 バテー週報 一卷
滑稽活劇 好機逸す可らず 三卷
日活京都派作品 無字幕 ふるさとの夢 五卷 澤村春子、葛木香一、共演
米國フォックス社大英作 『丘を越えて』 メエリー、カー夫人主演 ジュニー、ウオーカー氏 エドナーマーフィー嬢、助演
國際的大作として知られたる世界的名映畫として熱狂的歡迎を博したる千古不朽の大作 賜天覽の光榮 全日本の母性の涙の泉となり唱し天下の期待を…
日活直營 五週年記念自祝のため各館共七十歳以上の御老人に限り入場無料

大正館 松竹共營 日夜
當る四月九日より特別提供 ロンドン名所 全一卷
◎寶島 松竹キネマ特作品 大阪每日新聞連載小說
◎時代劇 花の春宮山櫻 全六卷 澤村四郎五郎 小松みどり 共演
◎現代劇 黃昏の街 全六卷 松竹キネマ蒲田超特作映畫 三村千代子、英百合子、堀川浪之助 主演
◎正喜劇 魂の入替へ 全七卷 パラマウント社代表映畫

黃金館 常キネ共營 每日晝夜
當る十五日より超特別大興行 ゴーモン週報
佐藤紅綠氏原作 大好評の新派連續 大盜傳 第二編 六卷 歌川八重子主演
佛國文豪デューマー氏原作 ユナイテットアーチスツ社映畫 世界的一巨星ダグラス・フェヤバンクス氏 悲劇界の名花メリー・マクラレン孃 三銃士 全十二卷
入場料特に破格 一等八十錢 二等六十錢

中央館 マキノ映畫 每日晝夜
當る四月三日より特別大興行
ビリーフエストコメディー 又入つて來やがつたな 全二卷
マキノキネマ特作映畫劇 學窓ロマンス 原作志波西果 撮影松浦しげる 懷かしの母 全六卷
米國サンヒルム特作 男性活劇 男子の本領 全五卷 ウオルター・チヨイス氏主演（解說兒玉翠堂）
マキノ特作 新劇部員第一回作品 時代劇 武惡の面 全七卷

京龍館 電話龍山三一一番
當る四月三日より特別大興行
ビリーワエストコメディー 又入つて來やがつたな 全二卷
マキノキネマ特作映畫劇 學窓ロマンス 懷かしの母 全六卷
米國サンヒルム特作 男性活劇 男子の本領 全五卷 ウオルター・チヨイス氏主演（解說岡本路）
マキノ特作 新劇部員第一回作品 時代劇 武惡の面 全七卷

浪花館 明治町 當る四月十一日より 江戸生粋 茶番曲藝 一三八滑稽 海老一鐵五郎 一行來る

京城劇場 當十二日より初日開演 ニノ替り 關西浪花節界の王座 大阪浪花 難波戰記 判取り道 吾妻與五郎 入場料 特等 二等一圓 三等五十錢

◇見よ驚異的大名畫來る！
當る十五日より特別公開
大ユナイテット・アーチスツ特作映畫
佛國文豪デューマー氏原作
世界的大喜活劇
三銃士 全十二卷
喜劇界巨星ダグラス・フェアバンクス氏 悲劇の名花メリー・マクラレン孃 大努力主演
佐藤紅綠氏作 大好評の新派連續 大盜傳 第二篇 六卷
入場料＝奉仕的に特に破格 壹等金八拾錢 貳等金六拾錢
毎日晝夜 黃金館

產科婦人科 外科花柳病科 仁川 通町 入院隨意 鶴田醫院 電話七三四番

果樹苗木 山林苗木 野菜種子 草花種子 農具肥料 定價表進呈 合資會社 平壤 內田西花園

きんたまの病は肥腸病學丸炎でお困りの方に封入申込あれ有効無効を確報す 大阪市南區坂町 合資會社五光堂

國產玄米コーヒー □香味佳良□ □滋養第一□ 見本進呈 各地特約店求む 製造元 京城本町四丁目 玄米堂 電話本局五一五

災後の戀 百十回

上司小劍
挿畫 伊東深水 筆

進行き（十六）

「君ツ、どうしたんだね。妙な人だな」と、武田に大きな聲で言はれて、光多も今は絶對絶命、「えゝまゝよ、どうにでもなれ」と、決心の臍を固めて、食堂へ入らうとしたとたん、内部から扉が開いて、令孃の顏が、鉢合せをしさうに、鼻ッ先へ現れた。

「何うしてらッしやるの？スウプが冷たくなつてよ」

さう言つて令孃は、綻んだ口元に微笑を浮かべた。光多は令孃の肩越しに室内を見やつたが、白いクロースをかけた食卓のどこにもカーキー色の軍服なんか見えないで、椅子が四つ、向ひ合はせに並び、其の一つに花枝が寂しさうな顏をして腰掛けてゐた。武田と令孃と小間使とに押し込まれるやうにして、光多は漸く、花枝の隣の椅子に落ちつかうとすると、

「あなたはこッちよ」と、令孃は花枝の向ふ側に光多を引ッ張つて行つて、押し潰すやうに椅子へ腰を卸させた。光多と令孃とが並び、武田と花枝とが並ぶやうに席が設けられてあつた。卓上にはもうパンとスウプとが出てゐて、三人のパンにはそれぞれ手が付けられてあつた。

「まだ、どなたかゐらッしやるんでせう」と、光多はぼんやり、誰でも見てゐるやうな調子で問ふた。

「いゝえ。これだけです。四人です」と、令孃は事もなげに言つた。

「君は先刻から妙なことばかり言ふね。何とか少佐が軍服を着て食卓に向つてるとか何とか、夢でも見たのかね。氣味のわるい男だ」と、武田は嘲るやうに言つた。いくら考へても、光多は合點が行かない。殊にこゝに、今自分の腰を卸してゐる椅子に凭つて、入口の方へ半身を見せてゐた。それが居らなくなつて、誰も彼も素知らぬ風をしてゐる。これは何か深い企みがあつて、少佐に姿を隱させたのではあるまいか。それにしても、花枝までが不氣味な顏をしてゐるのは不思議だ。自分たち二人の一大事ではないか。武田があゝいふものを、なほ疑ふ風に、花枝に向つて自分からそれを訊きただすことは出來ないが、花枝の方から、何とか眼くばせでもして、それを知らせさうなものだ。尤も花枝は野島少佐のことをよく知らないから、この家に出入りする軍人さん位に、漠然な考へかたをしてゐるのかも知れない。いづれにしても、飛んだところへ連れ込まれてしまつたものだ。

冷くなつてしまつたスウプも、災後營養不良になつてゐる光多や花枝に取つては、なかなかの珍味であつた。それにつゞいて三皿ばかり美味なものが出た。料理らしい料理を食べるのは、ほんたうに暫らく振りであつた。光多はもう何もかも忘れて、餓ゑた胃の腑を滿足させるのに忙しかつた。

しかし、花枝はどうも、折角の御馳走が咽喉へ通らぬやうであつた。それは自分たちの身の破滅も憂ふるのではなくて、まるで見も知りもしなかつた人の家へ來て、こんな御馳走になるのが心苦しいからであつた。別段改まつて立派な午餐の食卓でもないけれど一と通りは調つた方である。とにかく、ども紋附の狹蹐ぐらゐは着て來なければならぬ席である。それに平常着にしても少しひどすぎるやうな、洗晒しの單衣を着て、椅子にかゝつてゐるのが、女の身として恥かしくてたまらないのであつた。それで花枝は、多分此家のコックが腕を揮つたらしい料理も砂を嚙む思ひで嚥み下すのであつた。

京日文苑 投稿募集

短歌 題『窓』 尾上柴舟選
俳句 題『風光る』 内藤鳴雪選
川柳 題『選擧』 井上剣花坊選
締切 四月二十五日（各題共）
賞金 天一圓半、地一圓、人半圓
注意 一題一人三句、各題別紙用紙短冊、雅號住所明記、京城日報社『京日文苑』宛の事
其他 各地會稿歡迎

南柯四月例會句

十點
風かや船より船にかけし板 芳郁
潰うらゝ足跡に砂こぼれ繪 左人
六點
木々の芽や脹々として春の雨 帝や
霞かな野を來て暗き床敷設 同
五點
霞かな日の暮りけり掘り留 宿史
芥燒く畑や今朝の木の芽晴 同
四點
外風呂に影映したる木の芽哉 嶺州
寄る波の緩かにして霞らけき 粟水
鉄うらゝ餘念なき子の積木哉 錦山
飛こえて脱ぐ雷室や木の芽風 左人
其他
木芽吹く小枝に掛けし羽織哉 飛骨
物洗ふ眉甲斐々々しき木の芽晴 南堂
母さん覗く變の火桶や木の芽晴 少一
雨後の雪木の芽抱いた小虫哉 竹城
鳥が護る一つの枝や木の芽吹く 松罪

仁川文鶴吟社（正榮子報）

席題『雷』
弓を射る樂しさ古寺の雷 精柳子
○擲と轟いて東に暑氣が立ち 正榮子
雲がかたまる出て來ぬ雷り 虎之助
工面する手は雷付の字 國基子
新妻の肩越しに見る新刊雷 正榮子
住職が村一番の雷手 精柳子
給梁暑添へて居つ雷來る 化堂
[illegible] しげる
[illegible] 風來坊
[illegible] 化堂

南海蛙會詠草 緑箕選

春淺し婚興に續く馬上人 拓川
春淺し翡翠む市の戻り舟 同
琴止めし要に雉子鳴く畫靜けし 同
琴稽古終へし腕や淺き春 茶山
夜寒足袋干す夜木に隣り見し 同
背負うた裸に雉子尾出て居る 同
雛門の紺仰き見る雉子の聲 杜府磯
畠畑麥の細さや春淺し 案外
春淺し鶺鴒兆び雛の聲 萩月
釘に掛く古洋服や春淺き 湖月
春淺し鬮を引れて山に入 黒村
時計見る機窓や春淺し 松月

鼎座吟（實柿報）

足跡のしかと殘りし春田哉 久波
市の灯のゆれて蝶蝶の動き居 三生
鶸を浴びて春田の畦に立ちたし [illegible]
蝶蝶採り滿ち潮に折戻す [illegible]
蝶蝶採りに蝶を下り來し孩女二人 實柿
春の田の月をちらす微風哉 [illegible]

仁川川柳社句會

―四月二日―
兼題『夕暮』 矢田右大臣選
佳吟
とぼとぼと疲れて夕暮に入る 松濱子
湿ふ時に迫はれなから足を鬮り 化堂
叩く丈け叩いて石室日が暮れる 日射
囚人の列に寂しく陽が沈み しげる
人位
臺所覗いて亭主服を脫ぎ 綱蛋子
地位
夕暮を毛唐一疋犬を連れ 紅短冊
天位
子寶が過ぎて夕方寄席のまゝ 寒郎
軸
夕暮を疲れてマッチ町へ入り
帆をおろすに夕陽が消へ

席題『弱點』 正榮子選
人位 弱點をつかみ淋しく夜は更け 右大臣
地位 弱點は他にお金のないさ しげる
天位 弱點を握った方が酔うき 右大臣
軸 [illegible]

席題『硝子』 しげる選
人位 硝子窓開けると春の陽が流れ 右大臣
地位 窓硝子寫つた顏の皺を抜き 紅短冊
天位 硝子屋は音をさして寢り 右大臣
軸 君臨婦も覗き込んで試驗管 紅短冊

席題『混線』 紅短冊選
人位 混線に耳へ挾んだペン落し しげる
地位 混線がつちり締た電話室 右大臣
天位 混線に返事が二つ宛さこへ 寒郎
軸 混線にサノサ笑って聞き終り

席題『落第』
落第の子に今年も本を買ひ 寒郎
落第も知らず封筒を持ち歸り 松柳子
落第の言譯が上手なり 松柏子
落第を教師のせいに言つて居り 化堂
鑑章が潤しく去年のまゝで 正榮子
落第らしくなく落第は家に居る 右大臣
落第をしたとは来年言ひで しげる
恥しく鑑路を落ち拔けて行き 紅短冊
消然として落第は石を蹴り

新しい出版物

▲江戸から東京へ（第八篇）本書は矢田挿雲氏の著であつて江戸時代の傳說に因める古蹟に就き詳しく桑海變遷の狀を語り傳說を叙し時處と事件と人情の三方面より過去三百年間の都會生活を縱橫研覈したもので本篇は昨年の震災後最初の刊行である江戸に對照された深川は今は見る事が出來ないが東京最後の姿を偲ぶ唯一のかたみとなつた譯である（二圓五十錢東京山石川區原町一〇東光閣書店）

▲朝鮮之水產（創刊號）朝鮮水產會の機關雜誌として今回發刊されたものである朝鮮の水產も日韓併合當初に發達し殊に水產冷藏振興の機運に向ひ斯業の發達は益々有望となり本邦產業上の地位も愈々重くなると思はれる此の好機に朝鮮水產會が成立し本誌を發刊すると云ふ事は其の機を得たものである（二十錢京城大和町一ノ四四朝鮮水產會）

▲臺灣教育（四月）二十錢臺灣總督府內務局學務課內臺灣教育會▲滿洲スポーツ（四月）三十錢奉天江ノ島町一四其社▲力を愛（四月）三十錢東京市外千駄ケ谷七四五あけぼの社▲露亞時報（四月）五十錢北滿洲哈爾賓商品陳列館▲哲道研究（四月）四十五錢東京小石川區若荷谷町七五斯道會▲實業（四月）五十錢）東京小石川區同心町一六實業社▲からす（彌生號）一ケ月十錢岡山市仁王町一三からす社▲感愁（四月）二十五錢大阪市北區西野田新家町一路感社▲婦人と新社會（四月）山田わか子女史の主宰する本誌は本號に於ても『保守主義と過激主義』『與論の封鎖』等に就て例の如く氣焰方史のものがある（十錢東京四谷區南伊賀町四一婦人と新社會社）▲鮮滿情報（四月）愈て內容の豐富と興味の旺溢なる點に於て好評ある本誌は益々其の期待に添ふべく努力の跡を窺ふ事が出來る本號にたても滿鮮の各方面に涉る極めて有益な記事で滿たされてゐる（十五錢京城旭町一ノ七六鮮滿情報社）▲食物の養生（四月）三十錢東京下谷區清水町一鈴木商會出版部▲いのちの友（四月）二十錢東京市本鄉區森川町一いのちの友社▲消防（四月）十五錢東京麴町區永樂町一ノ一丸ビル內帝國消防協會

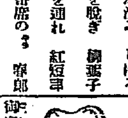

若葉

▲高等豫備校に通ふ二十二歳の男で弱弱した（登之助）すが夜五時から遊ぶ（強生）▲女學生ですが市內の趣味ある御家庭で家族的にお世話下さるか一間貸して自炊させて下さる方はいらつしやいませんか（大邱あい子）▲京城に中學又は高等普通學校の夜學校ありや（ケイ生）▲先生曰く「朝起きたれば父母に御挨拶せよ」と先生は幼少の節父母に御挨拶しても其の教育者にあらず品行を戒めざる者は唄の教育者にあらず（[illegible]）▲京城又は仁川にてボートの附屬品（オール、クラッチ等）を販賣して居る店ないでせうか（エスエス）▲余生氏へ明治三十三年九月五日同三十八年七月七日の生れは明治三十一年一月十五日同三十六年十月二十五日同三十八年八月七日に當ります（松本生）△きや（川邊の人）▲大きくして欲しい此の時行つた音樂館の木戶錢を取る口を最少し大人と間違へられ二十錢拂ひた（[illegible]）▲市內西洋洗濯の上手な家を御存じの方は御知らせ下さい何處へ出しても下手で困つて居ります（洋服細民）▲本年九歲の子供二三年前から咳るやうになり誠に可愛想です（[illegible]）誰方か咳の全治法御承知の方は御座いませんか（小供の母）▲本年一月號の『試驗と學生』を所持の方は『受驗年鑑共』御讓り下さいませんか（本町四ノ九三伊藤節）

不動產競賣期日公告

左ノ不動產ヲ大正十三年四月二十八日午前十時競賣ニ附ス入札保證金ハ申出額ノ十分ノ一トス
京城地方法院

一、京城府黃金町三丁目三百八番地ノ五
此建坪八坪五合
一、木造杉皮葺平家建本家 壹棟
最低競賣價額金二百五十五圓
一、同所
一、木造鉛丹葺平家建本家 壹棟
建坪八坪三合八勺
最低競賣價額金三百九十圓
附屬
一、木造鉛丹葺平家建廊下 壹棟
建坪四坪七合八勺五才
一、同所
一、木造瓦葺平家建本家 壹棟
建坪拾貳坪八合五勺
附屬
一、木造鉛丹葺平家建湯殿 壹棟
建坪拾坪五合五勺
最低競賣價額金六百九十圓
債務者 朝鮮土地經營株式會社
申立人 平井トク
一、京城府仁寺洞百六拾九番地
垈七拾七坪
最低競賣價額金七百圓
右地上建設物
一、木造瓦葺平家建本家 壹棟
建坪參拾六坪六合五勺五才
最低競賣價額金千四百圓
債務者 野平實
申立人 郷勇介
一、京城府二村洞參百參番地
垈萬四百九拾九坪
分參分ノ壹
最低競賣價額金千二百四十六圓 共有持分
[illegible]

全治水
たむし、水むし、いんきん
其他皮膚病一切の良藥御婦人御子供衆なさしみるのをお厭な方にはまずいたまぬ新方全治水を御用いあれ
●全國到る處の各藥店に販賣す
定價 廿錢 壹圓 十 [illegible]
送料 四錢
東京牛込辨方町 合名會社 本舖 尾澤商店 振替東京 一六一二三

せきずい
同病にて手足引ツリ腰足不随肩背筋痛みシビレ等に効能正しき實驗あり二錢切手封入申込次第詳細說明書送呈
兵庫縣明石市三番町 元木本家

りん病
初めて世に出た [illegible] 永年の痼疾に苦む [illegible]
東京市向島小梅町
東京藥化學研究所

緩下劑
ラキサトール
下劑を使用するに當り左の諸項に注意の上使用するを要す
一、服用量の過大ならざるもの
二、服用後患者の自覺症狀の不快ならざるもの
三、服用後排便迄に要する時間の適度なるもの
四、副作用例之ば胃腸或は胃腸障害を起さざるもの
五、連用するも習慣性を招致せざるもの
本品は發賣以來曾て見ざる理想的下劑として全國刀圭家の推賞せらるゝ製劑なり
劑形 粉末及錠劑
說明書無代郵呈
發賣元 大阪道修町 株式會社 盐野義商店
東京出張所 日本橋區大傳馬町一ノ二五

こなみるくに優る
乳食
ネッスル ミルクフード
母乳代用 大人衛生
藥店。食料品店にあり
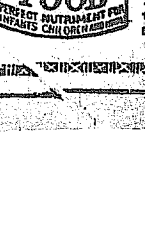

F-23

衛生的文化生活の必需品
齒科醫學者の推賞せる齒の爲に一番よい
クラブ煉齒磨
お子供方の爲めに
齒を強く美しくしムシ齒や齒痛を未發に防ぐに最も有效なクラブ齒磨の御使用をお勸め致します

齒磨順序 朝 クラブ粉齒磨 晩 クラブ煉齒磨 食后 クラブ水齒磨
皓齒

羅州商工會總會

[illegible]

白玉山參拜

[illegible] 旅順港外に [illegible]

軍旗拜受遙拜式

[illegible] 兵營は旗奥の遙拜中である（猶）[illegible]

[illegible]

平壤荷車定期檢査

九日から滿廿一日まで行はれ十五、六日は平壤府內、人力車二十三、二十四の二日間 [illegible]

[illegible] 就ては臨時する旨があつた

驅逐艦仁川入港

[illegible]